

Memòria justificativa del projecte
d'investigació de l'IRMU AP19/22
(de l'any 2022):

***“El padró municipal de Canet de
1936: les fàbriques tèxtils i els
seus treballadors”***

***Investigació a càrrec de:
SERGI ALCALDE i VILÀ
FRANCESC RODRÍGUEZ SANTOS
(membres del Centre d'Estudis Canetencs)***

Impulsat per:



Centre d'Estudis Canetencs

Amb el suport de:



INSTITUT RAMON MUNTANER
Fundació privada dels Centres d'Estudis de París Catalana



Ajuntament de Canet de Mar

Col·labora:



ARXIU MUNICIPAL
DE CANET DE MAR



Centre d'Estudis Canetencs

c/ Saüc, nº 2 – Baixos – Casa Museu
08360 – Canet de Mar
c/e: centreestudiscanetencs@gmail.com
web: www.centreestudiscanetencs.cat

INSTITUT RAMÓN MUNTANER

Mas de la Coixa
Rotonda Eix de l'Ebre, N-420 s/n
43770 - Móra la Nova

Nom del projecte:

El padró municipal de Canet de 1936: les fàbriques tèxtils i els seus treballadors.

El Centre d'Estudis Canetencs va presentar una sol·licitud a l'IRMU per a la “XVII convocatòria d'ajuts per a projectes d'investigació o de difusió cultural”.

Segons resolució de 23/03/2022, l'IRMU va acceptar la petició, atorgant-li el registre **AP19/22**.

El present projecte forma part d'un estudi de major amplitud temporal que el Centre d'Estudis té engegat des de fa temps, i del que ja han estat peticionades algunes vegades els ajuts de l'IRMU. Aquest treball s'annexa i s'enriqueix paral·lelament a la investigació sobre l'evolució històrica de l'urbanisme de la vall de Canet de Mar.

Des de fa molts anys, el Centre d'Estudis Canetencs, realitza crides a la població de Canet, ja sigui per a coneixement personal de les famílies, a través de programes de ràdio local i alhora també a través del nostre butlletí trimestral “El Sot de l'Aubó”. Tot això, amb l'objectiu de poder aconseguir que les persones que conservin fons familiars privats permetin l'accés i consulta a ells. Ens alguns casos, la labor ha estat tant satisfactòria que les pròpies famílies han decidit dipositar aquesta documentació (normalment de poc volum) en el fons de la nostra entitat. D'altres vegades, assessorats per nosaltres mateixos, han dipositat aquesta documentació a l'Arxiu Municipal de Canet de Mar. El present projecte, malgrat no tractar explícitament de fons patrimonials familiars, tindrà una interrelació importantíssima amb aquests. A més, a més, aquest treball treballa l'aspecte social de la història de Canet, doncs la indústria va tenir un paper clau en l'evolució del municipi all llarg de finals del segle XIX i tot el segle XX i principis del XXI.

El projecte pel que es va sol·licitar l'ajut a l'IRMU, i que es fa entrega de l'estudi acompanyant aquesta memòria, consisteix en el tractament del padró municipal de 1936 per elaborar un llistat, el més acorat possible, dels treballadors de les fàbriques tèxtils i indústries derivades que existien a Canet de Mar l'any 1936, abans de la Guerra Civil.

Gràcies a que a l'Arxiu Municipal de Canet s'ha conservat el padró municipal de Canet de Mar de l'abril de 1936, s'ha pogut elaborar un buidat exhaustiu, pàgina per pàgina, per anar cercant els habitants que constin com a treballadors en el ram tèxtil, i a l'hora subdividint-los per les diverses fàbriques i empreses que existien. D'aquesta manera, una vegada finalitzat el treball, es tindrà un corpus importantíssim, no sols per saber el nom i intentar esbrinar l'indret on se situaven aquestes fàbriques, sinó també un inventari dels seus treballadors, amb noms i cognoms. Per les entitats que fan recerca i estudiosos en general serà una valuosíssima font d'informació.

El present projecte, no sols ha digitalitzat i indexat la documentació, sinó que també ha posat la primera pedra a futures investigacions. També cal tenir en compte, que gràcies al treball realitzat, es va poder utilitzar part d'aquesta informació per a la realització d'una exposició sobre la història del teixit a Canet de Mar dins el projecte “Canet. Mar de Fils” que es va realitzar durant el passat mes de maig d'aquest 2022.

Pla de treball

El pla de treball ha seguit, amb bastant bon criteri, la planificació establerta en els documents de petició d'ajuts. Degudament corregida en el document d'aplaçament d'entrega del treball, atès el nombre de documents a indexar i digitalitzar i la minsa capacitat organitzativa de la nostra petita entitat.

Durant els mesos de març a juliol del 2022 es van portar a terme la realització de les tasques d'anàlisi, buidat i classificació del padró municipal, les diverses fàbriques i els noms dels treballadors. Aquestes tasques van ser difícils degut al volum del padró municipal de 1936, que té 258 pàgines.

Any 1936: Les fàbriques tèxtils de Canet i els seus treballadors		10
 <p>Vista de la Plaça de la Llenya a la dècada de 1940. (Arxiu CEC)</p>	<p>L'any 1936 el sector industrial de Canet donava feina a un 60% per la població activa; el sector més important era el gènere de punt, però encara subsistien dues empreses mitjanes dedicades a la fabricació de teixits a la plana, sector que havia estat hegemònic durant el segle XIX.</p>	 <p>Grup de joves de Falange desfilant per la riera Buscarons, durant els primers anys del franquisme. (Arxiu CEC)</p>
<p>A la primavera de 1936, el sector industrial complet de Canet era de 73 empreses, que ocupaven un total de 1.174 treballadors. Però també consta que l'abril d'aquell any, a Canet existien 109 persones aturades, una xifra alta, però no extraordinàriament, sobretot si contenia els estudiants i els joves que estaven fent el servei militar.</p>	<p>Per ordre d'importància, les majors empreses tèxtils canetenques eren les següents: Jaume Romagosa S.C. amb 229 treballadors, Isidre Jover i Cia amb 117 treballadors, Joan Tenas Vivó, amb 101 treballadors, Joan Carbonell Reverter amb 63 treballadors, Joan Jover Llauger amb 60 treballadors, Manufactures Fors S.A. amb 51 treballadors, i Josep Maynou amb 45 treballadors.</p>	 <p>Logotip de la fàbrica canetenca "La Igualdad", col·lectivitzada l'any 1936. (Arxiu CEC)</p>
 <p>Vista de la part alta de Canet durant la dècada de 1930. (Arxiu CEC)</p>	<p>També existien diverses empreses subsidiàries, com els tints, la fabricació de capsos, o els tallers de reparació de maquinària.</p>	
<p>Pel juliol de 1936, quan s'aprovà el Decret de Col·lectivitzacions de les indústries majors de 100 treballadors, a Canet sols va afectar-ne a les tres primeres. Durant el conflicte, a moltes de les fàbriques, per manca d'homes que eren al front, varen ser les dones soles que varen assumir les feines que tradicionalment sols havien fet el sexe masculí, com ara el teixir amb màquines com els cottons, rectes, etc.</p>		
<p>Vols saber quines eren les fàbriques que existien a Canet l'any 1936 ? Vols saber a quina fàbrica treballava el teu parent o familiar ? Visualitza-ho a través del següent Codi !</p>		
		
Text exposició: 	Amb el suport:   	

Plafó de l'exposició “Canet, un mar de fils. La relació de Canet de Mar el tèxtil”

Al mes de maig el Centre d'Estudis Canetenca amb la col·laboració de l'entitat de dones Mares Malabaristes va realitzar una exposició sobre la història del teixit a Canet de Mar durant les dues setmanes del projecte “Mar de Fils”. L'exposició fou anomenada “Canet, un mar de fils. La relació de Canet de Mar el tèxtil” i es va inaugurar el divendres 13 de maig del 2022 a la Sala Cultural Ramon de Campmany de Canet de Mar, on va romandre oberta fins el diumenge 22 de maig. A l'exposició vàrem utilitzar part de la informació amb la que estàvem treballant per al present projecte. Així

mateix vam posar un codi QR amb el qual s’oferia als visitants poder cercar el seu familiar o conegut dins una llista dels treballadors de les diferents fàbriques tèxtils que hi havia a Canet l’any 1936.

Entre els mesos de juliol i setembre del 2022 es va realitzar la digitalització de tot el padró municipal de 1936.

Durant els mesos de setembre a novembre s’han elaborat els treballs d’estudi, i la transcripció de tot els nom dels treballadors. A més, també s’ha confeccionat una planimetria amb la ubicació de les fàbriques tèxtils dins el nucli de Canet de Mar. Un dels majors reptes ha estat el volum propi de les dades. S’ha de tenir en compte que al 1936 gairebé un terç de la població canetenca treballava al sector fabril, essent més d’un miler de treballadors. Un altre punt no menys complicat, ha estat trobar la ubicació real de les fàbriques tenint en compte que tant els noms dels carrers com la numeració ha anat canviant, per aquest motiu ha estat imprescindible l’ajuda rebuda de la resta de membres de junta del Centre d’Estudis Canetencs, especialment dels Srs. Xavier Mas, Ricard Cantano i Joaquim Pera, que com a grans fonts orals ens han pogut contrastar i corregir la informació.

Finalment durant les últimes setmanes de novembre, s’ha realitzat el compendi de la unificació dels treballs portats a terme, el recull de dades per a les justificacions, la difusió a les xarxes socials i el web de l’entitat.



Digitalització de la portada del padró municipal de 1936.

Persones responsables de portar a terme l’estudi

Les persones responsables de l’estudi i investigació, han estat:

Sergi Alcalde i Vilà: Arquitecte tècnic i Enginyer en edificació qui, durant una llarga trajectòria amb investigacions de l’urbanisme i patrimoni canetenc, porta publicats més d’una trentena d’articles sobre aquesta temàtica. És membre de junta del Centre d’Estudis Canetencs, i del Centre d’Estudis Lluís Domènech i Montaner.

Francesc Rodríguez Santos: Graduat en Història amb la menció en Història Moderna, i Màster de Professorat d’ESO i Batxillerat, especialitat en Geografia i Història. És membre de junta del Centre d’Estudis Canetencs, i ha publicat més d’una desena d’articles sobre esdeveniments locals i biografies de personatges de la vila.

Compliment de les expectatives i assoliment d’objectius

Malgrat que la presentació del resultat del projecte s’ha allargat més del previst, en conjunt, les dades obtingudes en aquest laboriós treball, han estat gratament satisfactòries.

A més a més, aquest estudi serà la futura base per a altres estudis d’investigació. Especialment sobre el període de la Guerra Civil i postguerra, així com per tot els estudis sobre la indústria i l’urbanisme fabril a Canet de Mar durant el segle XX.

És per això, que es pot afirmar que **els objectius marcats** inicialment en la petició de l’ajut del projecte, i en l’informe de seguiment presentat el 23 de setembre del 2022, **han estat assolits satisfactòriament**.

Descripció de l’estudi

L’estudi que acompanya aquesta memòria justificativa es troba format per diverses seccions o subcarpetes. La més important correspon al buidatge i transcripció de totes les fàbriques tèxtils o empreses relacionades amb el tèxtil que existien a Canet de Mar l’any 1936, amb la incorporació d’un llarg llistat del seus treballadors. Relació que s’ha pogut elaborar mitjançant la digitalització del padró municipal de 1936, imatges que també acompanyen aquest treball. Un altre punt correspon a la ubicació de les fàbriques o empreses tèxtils del 1936 en planimetries dels actuals carrers canetencs, eina que permet ubicar-les a l’actual teixit urbà. Bona part d’aquest treball va formar part de l’exposició celebrada a Canet, pel mes de maig de 2022, dins al setmana cultural “Canet. Un Mar de Fils”.



Fotografia de l’exposició “Canet, un mar de fils. La relació de Canet de Mar el tèxtil”

Acompanyant a aquesta memòria justificativa també s’adjunta la justificació de cost del projecte realitzat, seguint els formularis proporcionats a través del web de l’IRMU.

I perquè així consti, signem el present document.

Canet de Mar, 6 de desembre del 2022.

Sergi Alcalde i Vilà
Corresponsable de l’estudi

Francesc Rodríguez Santos
Corresponsable de l’estudi

Centre d’Estudis Canetencs

Transcripció de les fàbriques i empreses relacionades amb el tèxtil, així com els seus treballadors, extrets del buidatge del padró municipal de Canet de Mar del 1936.
Projecte d'investigació de l'IRMU AP19/22
(de l'any 2022):

“El padró municipal de Canet de 1936: les fàbriques tèxtils i els seus treballadors”

Investigació a càrrec de:
SERGI ALCALDE i VILÀ
FRANCESC RODRÍGUEZ SANTOS
(membres del Centre d'Estudis Canetencs)

Impulsat per:



Centre d'Estudis Canetencs

Amb el suport de:



INSTITUT RAMON MUNTANER
Fundació privada dels Centres d'Estudis de París Catalana



Ajuntament de Canet de Mar

Col·labora:



ARXIU MUNICIPAL
DE CANET DE MAR

Transcripció de les fàbriques tèxtils de Canet de Mar del 1936 i els seus treballadors. (any 2022)

Fàbrica de Jaume Romagosa S.C. (229 treballadors)

Pascual Andreu Mora
Josep Gibert Billà
Maria Moratones Serra
Rosa Moratones Serra
Soletat Sirera Poch
Emili Salvat Marré
Raimunda Fàbregas Catà
Salvador Fontàs Catà
Joaquim Aran Cots
Maria Morral Cañet
Teresa Mariscot Solés
Assumpció Cabot Expósito
Joan Bpta. Autier Marimón
Dorotea Utzet Capdevila
Maria Capdevila Martí
Jaume Mora Grau
Assumpció Mora Grau
Concepció Verdura Duran
Joaquim Fontàs Duran
Dolors Fabregà Mancho
Joaquima Catà Gil
Encarnació Gurri Castells
Rosa Puigvert Mayol
Concepció Mas Cadarç
Concepció Verdura Mas
Rita Bruguera Serra
Rosa Misser Bruguera
Rita Pera Buch
Laura Pera Buch
Enric Lloreda Buch
Joan Lloreda Buch
Jaume Puxan Llibre
Jaume Viñas Vivó
Maria Claret Josep
Josefa Salicrú Planas
Balbina Andreu Salicrú
Joan Espí Alsina
Caterina Roig Roca



Les fàbriques tèxtils de Canet de Mar l'any 1936 i els seus treballadors. Ajuts per a projectes investigació Institut Ramón Muntaner – AP19/22

Manuel Ruíz Comabella
Herminia Vidal Agut
Mateu Tresserras Torrent
Cèlia Viñas Asturi
Cristina Martí Jordà
Candelària Vives Gibert
Pilar Sillué Cadón
Salvador Castellà Corominas
Dolos Clos Pubill
Josep Pujol Anglada
Trinitat Masvidal Juanhuix
Joan Feliu Moreu
Maria Oms Sagré
Dolors Jové Feliu
Maria Graupera Simón
Mateu Fàbregas Roquet
Angela Pujadas Alsina
Lluís Montaña Serra
Lluïsa Pujol Simón
Paulí Montaña Pujol
Salvador Montaña Pujol
Dolors Salicrú March
Dolors Campeny Pla
Dolors Pi Campeny
Josep Nicolau Guilera
Joan Nicolau Vidal
Josep Nicolau Vidal
Joaquim Nicolau Vidal
Rita Nicolau Vidal
Joana Bilbeny Illa
Maria Graupera Masriera
Francesca Solé Caballé
Mondeta Masvidal Colàs
Sebastiana Mas Pau
Dorotea Orovichs Duràn
Mercè Cirera Ferrer
Mercè Canal Coromina
Mercè Campins Teixidor
Lluïsa Tenas Blanch
Anna Alsina Llaví
Agustina Castell Prim
Sebastià Soler Mompert
Carme Pacheco Urgell
Jaume Casas Estol

Les fàbriques tèxtils de Canet de Mar l'any 1936 i els seus treballadors. Ajuts per a projectes investigació Institut Ramón Muntaner – AP19/22

Joaquim Isarn Salichs
Montserrat Isarn Salichs
Caterina Saurí Salvà
Josefa Castellà Corominas
Salvador Illa Martorell
Magdalena Maynou Castanyé
Jaume Barceló Xifré
Maria Vilà Puigvert
Antoni Oms Fornaguera
Francesca Nogueras Fornaguera
Eduard Jové Ribas
Sixte Mitjà Heras
Josep Escobar Pastor
Joan Fors Lugar
Raimunda Murtra Bardolet
Josefa Ruiz Comabella
Benet Pujadas Alsina
Vicenta Estiu Bota
Angela Reverter Ribas
Teresa Punsola Autier
Josep Maynou Puigvert
Salvadora Casals Cabris
Josep Daumal Hortal
Josep Daumal Batallé
Sebastià Daumal Balada
Miquel Pla Ribas
Albert Navarro Balius
Anna Pujadas Xapellí
Francesc Fornaguera Rovira
Jaume Dulsat Tenas
Misericòrdia Masvidal Canals
Hermínia Cabaní Coll
Consol Montaña Montal
Antoni Isarn Salichs
Teresa Vilaró Cortés
Dolors Fors Blanchart
Alfred Ferrer Carbonell
Josep Ferrer Carbonell
Martí Ferrer Carbonell
Leonor Martí Ferrer
Andreu Graupera Mora
Francesca Casals Martí
Vicens Luque Guasch
Rosa Sala Coma

Les fàbriques tèxtils de Canet de Mar l'any 1936 i els seus treballadors. Ajuts per a projectes investigació Institut Ramón Muntaner – AP19/22

Miquel Serra Coll
Miquel Serra Campeny
Josep Luque Guasch
Teresa Masvidal Campeny
Martí Campeny Gibert
Narcís Marcó Torras
Rosa de Pau Balliu
Vicens Dulsat Rocosa
Lluís Gimenez Lucilla
Rosa Ros Barrera
Josep Batista Palomé
Manuel Corominas Gutiérrez
Francesc Bagunyà Casals
Joan Saurí Mora
Andreu Monràs Miquel
Francesc Luque Guasch
Pere Saldaña Ramos
Jaume Martí Palomer
Rosa Cadellans Roca
Genís Espí Alsina
Ferran Ruiz Comabella
Francesca Fabré Reverter
Ramón Fabré Reverter
Anna Pascual Alsina
Rosa Guillué Buch
Misericòrdia Gras Casellas
Elvira Graell Giner
Francesca Griell Griell
Maria Catà Verdura
Antònia Grau Catà
Lluïsa Grau Asturi
Teresa Bartolí Arasa
Maria Montcada Esteve
Baudili Cortada Casellas
Jaume Verdura Oms
Esperança Fabregà Ferrer
Antònia Calvet Clot
Joaquim Caballeria Grau
Antònia Caballeria Grau
Dolors de Pau Balliu
Narcís Mitjà Martí
Maria Anglas Serra
Xavier Serra Buch
Ramón Canaleta Julià

Les fàbriques tèxtils de Canet de Mar l'any 1936 i els seus treballadors. Ajuts per a projectes investigació Institut Ramón Muntaner – AP19/22

Sebastià Ferrerons Surell
Miquel Catà Vilaburgés
Joaquim Catà Sepe
Pere Capilla Bernat
Rosa Vergés Fàbregas
Mercè Rueda Manso
Maria Sala Cabané
Esteve Casas Renau
Josep Romea Estrany
Josefa Arenas Floriach
Joan Renau Feliu
Elena Planet Pujadas
Jaume Camps Ferré
Rosa Xapellí Rocosa
Angela Fauchs Sutera
Emili Dulsat Rocosa
Joan Suazo Bonastre
Rosa Simó Vidal
Carme Vihé Tió
Benet Valls Tenas
Ramona Mora Dulsat
Pere Pelegrí Saurina
Joan Torrent Soler
Teresa Monné Martí
Antònia Chic Piqué
Josep Alcaraz Salvador
Mercè Torrus Campdepadrós
Victòria Maynat Pascual
Salvador Macià Bassas
Joan Isarn Salichs
Francesc Macià Bassas
Francesca Estragué Colomer
Josep Blanch Pera
Francesc Aguilar Espada
Teodora Méliz Alcaraz
Maria Martín Reverter
Jaume Pera Xiqués
Maria Feliu Tamis
Àngela Maynat Feliu
Josefa Bahcs Maynat
Maria Cruixent Espriu
Elvira Sánchez Isarn
Josep Verdura Oms
Misericòrdia Campeny Tenas

Les fàbriques tèxtils de Canet de Mar l'any 1936 i els seus treballadors. Ajuts per a projectes investigació Institut Ramón Muntaner – AP19/22

Rosa Mercader Romà
Josefa Puig Sabater
Antònia Banchs Planas
Maria Bauli Banchs
Àngela Roca Roig
Carme Canaleta Roig
Sebastià Jané Farré
Francesca Fornaguera Carqués
Antoni Nogueras Fornaguera
Àngela Maynat Casas
Maria Maynat Casas
Josefa Martínez Martínez
Joan Vall Bombí

Fàbrica de Joaquim Planas. (24 treballadors)

Benet Blanxart Martí
Federic Vila Maynat
Joan Andreu Barrera
Maria Tenas Galter
Gaietana de las Flores
Josefa Rodríguez García
Matilde Vega Giménez
Joaquim Planas Cuquet
Joaquim M^a Planas Llauger
Pere Planas Llauger
Àngela Soler Rodés
Maria Poch Bruguera
Rosend López Rueda
Misericòrdia Xapellí Torrentó
Emília Planas Vidal
Raona Casas Vilà
Engracia Torrent Pous
Narcís Titus Suria
Rosalía Jaumeandreu Sagristà
Mercè Roig Roig
Gertrudis Rocosa Bauli
Magdalena Oms Blanch
Magdalena Viñas Pera
Mercè Roca Roig

Fàbrica de Isidre Jover i Cia. (117 treballadors)

Miquel Soler Riquillo
Francesc Salvat Marré
Alfred Llupià Nolla
Pere Pujadas Diví
Joan Fabregà Mancho
Joaquima Lloreda Buch
Teresa Mas Vilà
Manuela Arguelles Landeta
Concepció Fornaguera Estarlich
Francesc Banchs Roig
Àngela Gras Oliver
Beneta Banchs Gras
Josefa Banchs Gras
Rosa Nicolás García
Feliu Gras Cruanyas
Magdalena López Soto
Emília Blanchart de las Flores
Salvadora Bernat Puig
Pere Ferrer Carbonell
Casimir Falguera Oró
Josep Pascual Pujol
Alexandre Compte Listosera
Carme Ferrer Gascons
Isidre Fornés Coll
Rosa Rissech Parxachs
Joan Roca Cadellans
Ernet Piera García
Àngela Lloret Gras
Martí Lloret Gras
Pere Martí Jordà
Joan Franco Martínez
Manuela Saldaña Raya
Mercè Valls Baltà
Dolors Recasens Puig
Benet Pujadas Fabrè
Joaquima Torrent Pons
Maria Campins Casajuana
Maria Subirachs Mora
Carme Comas Jané
Josep Almiral Urgellés
Rosa Almirall Cantallops
Joaquim Verdura Calvet
Joan Pascual Pons



Les fàbriques tèxtils de Canet de Mar l'any 1936 i els seus treballadors. Ajuts per a projectes investigació Institut Ramón Muntaner – AP19/22

Rosa Heras Tresseras
Salvador Artigas Bellsollell
Isidre Jover Sellarès
Salvador Jover Ortensi
Fernanda Frisong Carqués
Josepa Masvidal Juanhuix
Vicens Guisant Gras
Josefa Soler Subirà
Joan Mir Oms
Narcís Jover Feliu
Joan Galí Murtra
Laura Graupera Graupera
Antònia Fernández
Encarnació Sala Planas
Gertrudis Xampeny Rogent
Joan Bertran Viura
Maria Solé Caballé
Vicens Rocosa Isern
Llorenç Prat Cama
Rafael Juan Segura
Miquel Juan Segura
Misericòrdia Tenas Pera
Bartomeu Tenas Pera
Emili Aguilar Espada
Montserrat Mas Mir
Josepa Bilbeny Mas
Josep Jover Álvarez
Teresa Xampeny Rogent
Rita Ribas Pera
Francesc Tenas Ribas
Dolors Ferrer Palau
Jesús Vidal García
Dolors Pujol Avellaneda
Victòria Pujol Avellaneda
Josep Rocosa Isern
Josefa Salicrú Casas
Àngel Pintu Amparo
Rita Pintu Amparo
Josefa Comas Julià
Maria Comas Julià
Joana Morro Roig
Joaquim Planet Xiberta
Manuel Alis Gómez
Miquel Sucarrats Rodó

Les fàbriques tèxtils de Canet de Mar l'any 1936 i els seus treballadors. Ajuts per a projectes investigació Institut Ramón Muntaner – AP19/22

Josepa Noya Pons
Joan Gabarrós Casellas
Casimira Ventura Abelló
Pilar Gabarrós Ventura
Gertrudis Vinyas Arbolí
Jaume Mas Bosch
Ernest Mas Bosch
Joaquim Bosch Bretxa
Josepa Torrus Fors
Matilde Salicrú Casas
Joan Fors Campeny
Joana Soto García
Salvador Espriu Sala
Andreu Roig Serra
Misericòrdia Serra Farreras
Cecília Auladell Maynou
Dolors Roig Busquets
Josep Renau Batlle
Lluïsa Aranyó Masvidal
Josep Vinyolas Oms
Mercè Salicrú Casas
Maria Segarra Adroguer
Anna Roig Fugarolas
Jaume Massana Royer
Teresa Bauli Banchs
Joaquim Valls Armadà
Adela Trullàs Andreu
Carme Serva Medina
Josep Pascual Donadeu

Fàbrica de Joan Jover Llauger (Cal Notari – Riera Pinar, 26). (60 treballadors)

Joaquim Gurri Castells
Fernando Puig Riera
Joaquima Roca Massaguer
Maria Ribas Boatell
Joaquim Vergés Ribas
Josepa Mora Obis
Pere Pascual Auradell
Benet Pascual Tamis
Amèlia Valls Clos
Anna Mas Gurri
Alexandre Ruíz Comabella

Les fàbriques tèxtils de Canet de Mar l'any 1936 i els seus treballadors. Ajuts per a projectes investigació Institut Ramón Muntaner – AP19/22

Maria Boher Viñas
Maria Torrent Casal
Francesca Niell Palomer
Jaume Fornés Bosch
Antònia Vila Puig
Josepa Ventura Sererol
Andreu Ribas Mora
Teresa Xampeny Pujol
Joan Jover Llauger
Joan Jover Andreu
Francesc Coll Borrell
Josep Herrera Altimira
Joaquim Jover Jover
Maria Moll Guinart
Dolors Jofre Pinatel·li
Felicitat Saleta Panadero
Salvadora Renau Arrosser
Maria Vergés Fàbregas
Pilar Bachs Espelt
Josep M^a Llauger Andreu
Mariano Triedu Blanchart
Pere Mora López
Teresa Pla Portell
Joan Fors Fabregà
Joan Moll Guinard
Josep Salvat Marré
Josep Vihé Tió
Albert Moragues Busquets
Maria Rossell Rodó
Florentina Vergés Fàbregas
Josep Sorolla Poyo
Francesc Ramentol Criasola
Joaquim Torrus Campdepadrós
Serafí Sorolla Poyo
Angela Serra Diamant
Joana Pelegrí Serra
Pere Lloveras Oller
Isidre Arenas Tresserras
Rita Arenas Floriach
Joaquima Icart Pujol
Bonaventura Solà Rius
Carme Torrus Canaleta
Maria Pera Mir
Maria Jané Farré

Les fàbriques tèxtils de Canet de Mar l'any 1936 i els seus treballadors. Ajuts per a projectes investigació Institut Ramón Muntaner – AP19/22

Pere Baltrons Balsells
Misericòrdia Fernández Cois
Ramón Oliver Rimbau
Jaume Oliver Amer
Antònia Casas Badosa

Fàbrica Manufactures Fors S.A. (51 treballadors)

Francesca Xapellí Mas
Joan Ribas Grau
Florentina Maynat Verdura
Maria Jover Ribas
Isidre Soler Bes
Josepa Bosch Eloy
Josepa Pujadas Alsina
Josepa Torrent Alsina
Gertrudis Petit Gensana
Maria Andreu Jaurés
Rosa Pascual Alsina
Esteve Mitjà Teixidor
Maria Oriol Gironés
Domènec Ricard Anglas
Misericòrdia Hereu Salvà
Àngela Guasch Sabaté
Montserrat Moll Guinart
Josep Torrentó Nonell
Misericòrdia Jover Isern
Josep Mas Parera
Joaquim Mas Dulsat
Josep Amiento Carmen
Narcís Fàbregas Feliu
Teresa Fàbregas Roquet
Francesca Fàbregas Roquet
Josep Fàbregas Roquet
Dolors Simón Canal
Joaquim Bosch Parellada
Concepció Castanyer Fors
Rafel Marbà Martí
Consol Vihé Tió
Sebastià Planet Castells
Maria Mora Riera
Josep Fors Vidal
Josep Fors Massagué
Maria Peix Gispert
Jaume Masvidal Espàrrech

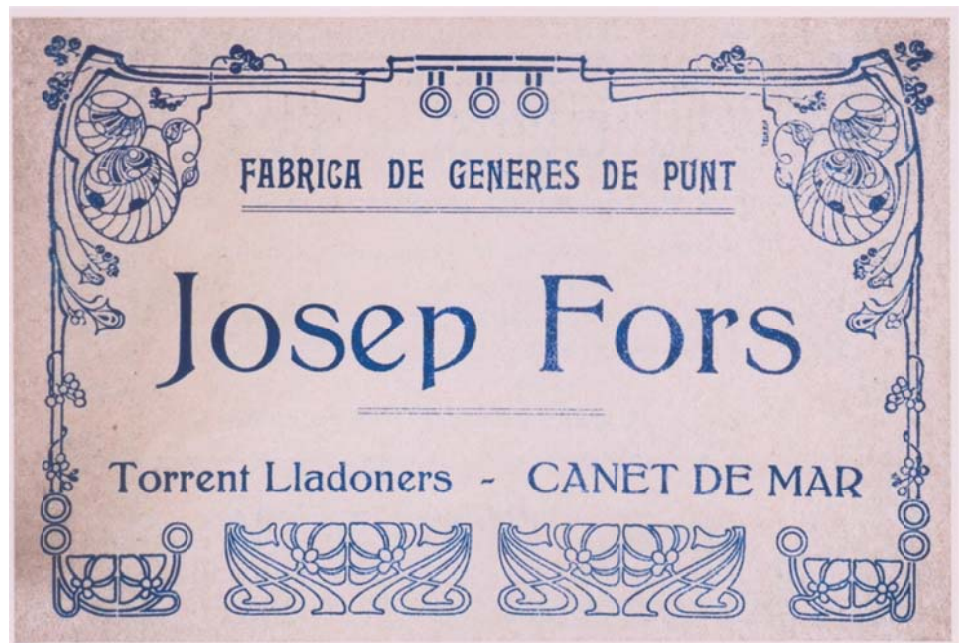

Les fàbriques tèxtils de Canet de Mar l'any 1936 i els seus treballadors. Ajuts per a projectes investigació Institut Ramón Muntaner – AP19/22

Ferran Portulas Mallorquí
Francesca Vilà Torrentó
Dolors Rauret Vilà
Antònia Casas Badosa
Dolors Roig Joseph
Aurora Carrera Maza
Esteve Viñolas Oms
Josep Rius Mercader
Rafel Ricard Tresserras
Maria Perchés Caldas
Àngela Verdura Llauger
Josepa Fernández Cors
Josepa Alsina Torrent
Joana Ibáñez Morales

Fàbrica de Josep Tenas. (101 treballadors)

Felip Tenas Solà
Marcel Tenas Solà
Úrsula Navarro Barbero
Margarida Puigvert Blasi
Pilar Martínez Rodríguez
Carme Montaña Montal
Dolors Bargalló Rofes
Àngela Puigvert Casas
Francesca Vila Bruguera
Montserrat Giralt Renau
Maria Puigvert Mulà
Joan Vidal Nicolàs
Lluïsa Puigvert Aulet
Teresa Castro Lomba
Àngela Mitjà Heras
Francesc Escobar Pastor
Rita Punsola Autier
Maria Serra Pujant
Bartomeu Coca Colet
Misericòrdia Pla Ribas
Narcisa Clos Jover
Zacaries Renau Mora
Antònia Cabaní Coll
Francesca Amargant Puig
Genoveva Graupera Mora
Misericòrdia Mora Cruanyes
Anna López Rueda
Carme Batista Llenas



Les fàbriques tèxtils de Canet de Mar l'any 1936 i els seus treballadors. Ajuts per a projectes investigació Institut Ramón Muntaner – AP19/22

Maria Cruells Bosch
Anna Fors Gurri
Enric Ferrer Moltó
Ramón Capella Berart
Francesca Soler Mompert
Daniel Batllori Mandri
Montserrat Casellas Layret
Pere Roura Argés
Florentina Criasola Casals
Santiago Oliver Soler
Anna Albertí Vidal
Teresa Gras Oliver
Joan Bassó Vilalta
Dolors Suñé Desig
Maria Monràs Cussachs
Josep Subirana Julià
Albert Subirana Misvacas
Carme Saldaña Raya
Maria Saldaña Lleget
Tomas Gueijo Blas
Montserrat Fradera Martín
Conxa Fradera Martín
Teresa Rocosa Campins
Ramón Campins Fuster
Raimunda Alsina Autier
Nicet Casals Martí
Miquel Fàbregas Andreu
Joan Argelaguet Comas
Eladi Canet Laberti
Joaquim Fabregà Ferrer
Jacinta Gueijo Blas
Bonaventura Arquer Ortal
Dolors Mitjà Martí
Antònia Tenas Vehils
Vicenç Cabot Blanch
Martina Rossell Domènech
Carme Vives Gibert
Carles Vallejo Cosaz
Josep Àlex García
Enriqueta de Pau Baillín
Francesc Mas Casas
Dolors Tenas Soler
Josep M^a Dotas Fors
Joaquima Carré Costa

Les fàbriques tèxtils de Canet de Mar l'any 1936 i els seus treballadors. Ajuts per a projectes investigació Institut Ramón Muntaner – AP19/22

Carme Costa Viñas
Francesca Collet Cirera
Pere Torrentó Nonell
Conxa Torrentó Nonell
Miquel Anfruns Camps
Lluís Bilbeny Catà
Carme Vidal García
Lluïsa Comas Julià
Jaume Carré Costa
Maria Ferrerons Muntsant
Maria Fabregà Baró
Teresa Anfruns Camps
Misericòrdia Mora Dulsat
Manuel García López
Pilar Chic Piqué
Rosa Ginés López
Enric Macià Bassas
Mercè Caballé Permanyer
Joaquim Puig Espriu
Joan Puig Fortuny
Núria Puigvert Fulladosa
Josep Paratge Andreu
Rita Xiqués Junqués
Rosa Llaví Sala
Francesca Arañó Artigas
Maria Puig Gurri
Josep Tenas Vivó
Joan Campins Ramentol
Teresa Andreu Jaurés

Fàbrica de Joan Escarpenter. (22 treballadors)

Joan Roig Renau
Fidel Roig Renau
Joan Escarpenter Espriu
Antoni Gurri Castells
Teresa Puigvert Vilà
Maria Fuentes Solà
Josep López Soto
Alfred Carreras Clariana
Narcís Feliu Pla
Cristina Noé Martí
Josep Bauli Tenas
Rafel Sánchez Titó



Les fàbriques tèxtils de Canet de Mar l'any 1936 i els seus treballadors. Ajuts per a projectes investigació Institut Ramón Muntaner – AP19/22

Amàlia Renau Roca
Rosa Salvà Donadéu
Joan Travé Roig
Lluïsa Morro Roig
Antoni Batllori Mandri
Joan Sánchez Peña
Bàrbara Sánchez Granero
Anna Sánchez Granero
Andrés Sánchez Granero
Francisca Pérez López

Fàbrica de Josep Sagristà. (Riera Gabarra 8 - 34 treballadors)

Rosend Xufré Tarrés
Isabel Nicolás García
Joaquima Roca Carbonell
Otilia Arnau Buisan
Joaquima Palomer Tarradas
Salvadora Sayrol Alomar
Ampar García Sánchez
Salvador Xumetra Matas
Josefa Salicrú Llobet
Carme Masvidal Campeny
Antoni Rius Solà
Maria Reverter Verdura
Josep Fabrè Escarpenter
Maria Tenas Garriga
Jaume Renau Fornés
Teresa Renau Cruixent
Anna Carqués Criassola
Antoni Cortada Casellas
Anna Viura Vellvehí
Maria Prats Cama
Neus Amargant Pujadas
Ferran Bilbeny Mas
Josefa Casas Estol
Joaquim Bassi Marlet
Joaquima Masvidal Torrent
Josep Masvidal Torrent
Maria Cassà Sala
Josep Martí Palomer
Joan Cardona Torrent
Consol Pera Mas
Concepció Jover Pujadas
Jaume Maynat Rocosa



Les fàbriques tèxtils de Canet de Mar l'any 1936 i els seus treballadors. Ajuts per a projectes investigació Institut Ramón Muntaner – AP19/22

Joana Martínez Martínez
Teresa Pascual Donadéu

Fàbrica de Joaquim Carbonell Reverter. (Passeig de la Misericòrdia , 2 - 35 treballadors)

Anna Pujadas Alsina
Carme Capella Catà
Aurora Gurri Castells
Maria Pi Casals
Remei Ballart Abril
Rosa Clos Fors
Lluís Soler Biel
Mercè Mas Teixidor
Dolors Collado Mondina
Vicenta Estarlich Salinas
Carme Falguera Oró
Joaquim Carbonell Reverter
Andreu Carbonell Fulquet
Mercè Campeny Joseph
Maria Luque Guasch
Felicitat Fors Blanchart
Joan Cucurell Oliver
Antoni Murillo Rueda
Teresa Roig Valls
Joan Reverter Pujol
Cristina Vehils Salavert
Josefa Donadéu Roura
Francesca Planet Castellà
Pere Rueda Páez
Lluïsa Rueda Manso
Dolors Masriera Simón
Júlia Mas Casas
Rosa Salicrú Torrent
Josep Torrus Gil
Montserrat Torrus Bachs
Ramón Torrus Bachs
Rosa Rius Colet
Francesc Pera Andreu
Antoni Pujol Campeny

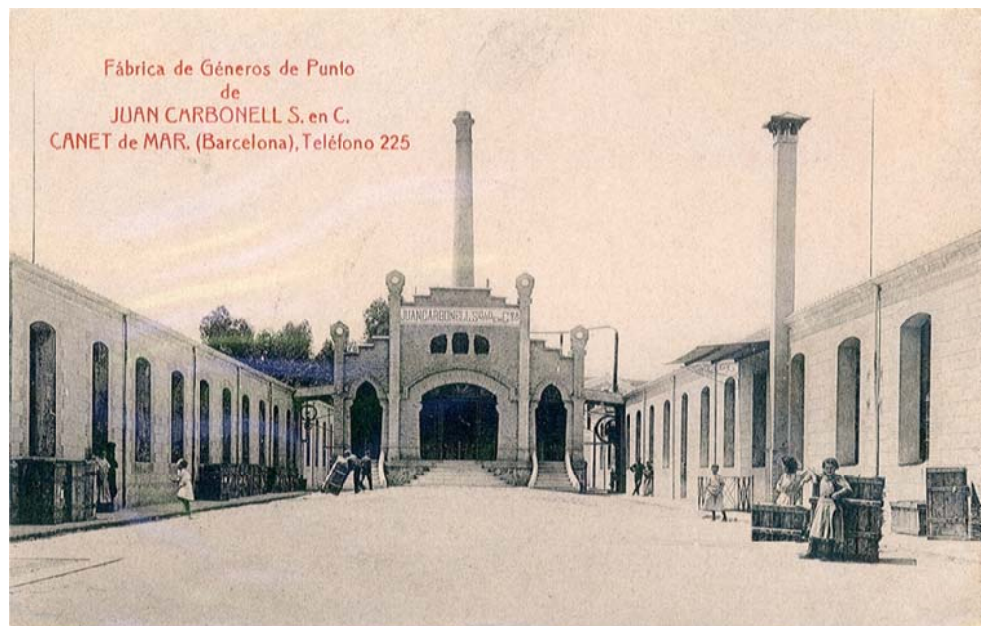

Fàbrica de Miquel Briera. (Caldeta Alta, 7 - 5 treballadors)

Miquel Briera Font
Dolors Llorens Grau

Les fàbriques tèxtils de Canet de Mar l'any 1936 i els seus treballadors. Ajuts per a projectes investigació Institut Ramón Muntaner – AP19/22

Antònia Briera Llorens
M^a Dolors Briera Llorens
Caterina Briera Llorens

Fàbrica de Víctor Ribas. (Catalunya, 19 - 9 treballadors)

Madrona Gispert Subirachs
Nativitat Pera Costa
Francesc Sillué Condón
Antoni Casals Martí
Joan Pla Villaret
Andreu Ribes Roig
Joan Puig Comas
Víctor Ribas Xiqués
Vicens Dulsat Buch

Fàbrica d'Emili Feliu. (Catalunya, 19 - 11 treballadors)

Maria Bassi Marlet
Gabriel Feliu Fors
Emili Feliu Fors
Jaume Marcó Torras
Teresa Perernau Salicrú
Àngel Vidal García
Gabriel Feliu Curt
Rosa Fors Fabregà
Misericòrdia Feliu Fors
Estrella Fors Fabregà
Josep Hereu Salvà

Fàbrica de Bonaventura Espriu. (President Macià, 48 - 10 treballadors)

Misericòrdia Mora Amargant
Bonaventura Espriu Fornaguera
Teresa Espriu Bassas
Rosa Espriu Bassas
Emília Arnau Pascual
Joan Cruanyes Feliu
Pere Blanch Terradas
Nativitat Sans Xiqués
Ángel Sánchez Villaret
Josep M^a Vaquer Gras

Fàbrica de tints Victòria. (13 treballadors)

Dolors Gual Baró

Les fàbriques tèxtils de Canet de Mar l'any 1936 i els seus treballadors. Ajuts per a projectes investigació Institut Ramón Muntaner – AP19/22

Maria Gual Baró
Josep Martínez Ortuño
Joan Cassà Misser
Ernest Serra Bosch
Marcos Peña Quílez
Isidre Nicolàs Cervantes
Enric Periago Sánchez
Pere Soler Obiols
Elías Segura Castellví
Vicens Comas Julià
Consol Sánchez Granero
Francesc Jaumejoan Segura

Fàbrica de J. Espàrrech. (13 treballadors)

Dolors Villaret Rigola
Teresa Fàbregas Andreu
Mercè Vallejo Cosaz
Salvador Pujol Xiqués
Segimón Serra Giró
Domènec Serra Giró
Jaume Espàrrech Fors
Carme Espàrrech Palaus
Lluís Espàrrech Palaus
Antoni Pujades Xiqués
Josep Rost Marcó
Joaquima Fabregà Fors
Emília Fabregà Fors

Fàbrica de Josep M^a Cartanyà. (21 treballadors)

Francesca Joseph Riera
Josefa González López
Dolors González López
Josep Roig Coll
Josep Falguera Oró
Joaquim Tarensi Daumal
Joan Boher Viñas
Benet Tarensi Daumal
Teresa Niell Palomer
Filomena Godayol Codina
Rosa Massaguer Gras
Domènec Renau Gener
Teresa Rabascall Niell
Manuela Baltà Giralt



Les fàbriques tèxtils de Canet de Mar l'any 1936 i els seus treballadors. Ajuts per a projectes investigació Institut Ramón Muntaner – AP19/22

Salvador Fors Montal
Margarita Pascual Pons
Mercè Geli Fernández
Felip Arnau Espriu
Esteve Cardona Torrent
Andreu Pagès Torrent
Francesca Carrera Maza

Escola de Teixits de Punt. (7 treballadors)

Isidre Rius Sintes
Paull Muller Lenha
Josep Ortensi Boher
Joan Ortensi Comas
Miquel Soler Fontàs
Carles Unterlohner Claveguera
Josep Coll Dormoi



Fàbrica de Joan Casellas. (9 treballadors)

Florentina Isern Roig
Ramona Soler Fontàs
Victòria Puigvert Galceran
Joana Pou Pibernat
Maria Roig Hereu
Maria Puigvert Aulet
Maria Prats Vila
Teresa Rambla Mateu
Maria Blanch Terradas

Fàbrica de Josep Boher Fabregà. (Ramonet, 9 - 3 treballadors)

Josep Boher Fabregà
Dora Boher Fabregà
Manuel Boher Fabregà

Fàbrica de Joan Vila. (5 treballadors)

Pere Puigvert Blasi
Emiliana Cardiel Pérez
Josefa Xapellí Cardiel
Dolors Busquets Auladell
Josefa Verdura Bruguera

Fàbrica de Fèlix Masvidal. (8 treballadors)

Dolors Marcó Torras

Les fàbriques tèxtils de Canet de Mar l'any 1936 i els seus treballadors. Ajuts per a projectes investigació Institut Ramón Muntaner – AP19/22

Carme Tarensi Rabascall
Emilia Barnet Alsina
Fèlix Masvidal Vaquer
Joaquima Roca Trafi
Elena Pla Portell
Maria Fuster Ginesta
Maria Morales Moya

Fàbrica de Joan Rodón. (17 treballadors)

Florentina Giralt Renau
Rosa Giralt Renau
Agustí Boya Reguero
Jaume Pujol Xiqués
Dolors Barot Mestre
Manuel Moncada Esteve
Joan Rodón Vaquer
Josep M^a Rodón Ossó
Carles Saleta Panadero
Vicens Xapellí Torrentó
Teresa Cortada Casellas
Carme Pou Pin
Agustina Casas Estol
Salvadora Mora Cruanyes
Pere Fernández Jubany
Dolors Fernández Muntanya
Carme Niell Gascons

Fàbrica de Tomàs Jover Briera. (9 treballadors)

Nativitat Tenas Massaguer
Antoni López García
Nicolau Rodríguez García
Josep Serra Buch
Tomàs Jover Briera
Ricard Andreu Bellvehí
Jaume Rossell Solé
Isidre Jover Xampeny
Josep Boher Montant

Fàbrica de Joan Soler Fontàs. (Font, 7 - 2 treballadors)

Joan Soler Fontàs
Joan García Sánchez

Fàbrica de Joan Alsina. (2 treballadors)

Ramón Alsina Vinyolas
Josepa Caballeria Roig

Fàbrica d'Agustí Vives. (3 treballadors)

Baldomero Coll Bruguera
Francesca Botella Alsina
Vicens Navarro Navarro

Fàbrica de J. Sairol. (1 treballadors)

Teresa Gispert Subirachs

Fàbrica de Successors de Floris i Busquets. (13 treballadors)

Joan Raurell Tarrats
Miquel Jover Codina
Teresa Farrés Catarineu
Mercè Maynat Rocosa
Rita Roig Torras
Amalia Martí Ribas
Eusebio Escarpenter Blanco
Josepa Tresserras
Esteve Fornaguera Rovira
Ricard Mora Ramos
Anna Puig Gurri
Joan Puig Gurri
Ramiro Busquets Codina



Subfàbrica al c/ Lluís Domènech i Montaner, 3 – Treballadora: Carme Albertí Vidal

Fàbrica de Marià Xalabardé. (5 treballadors)

Joaquim Geli Fernández
Lola Bassi Marlet
Josep Morro Roig
Marià Xalabardé Torrents
Carme Gregori Pagès

Fàbrica Caballé i Vila. (1 treballador)

Josep Massaguer Jover

Fàbrica de Martí Rodón o Fills de M. Rodón. (Abell, 3 - 6 treballadors)

Josep Jofre Pinatel·li
Misericòrdia Roig Mas

Joan Xiberta Hereu
Irene Simón Feliu
Antònia Solà Martín
Joaquim Casas Badosa

**Fàbrica de Josep M^a Pujadas Porta.
(c/Francesc Macià, 55 - 3 treballadors)**

Josep M^a Pujadas Porta
Santiago Pujadas Ferrer
Ladislao Torres Fabián

Fàbrica Torrus. (Jacint Verdaguer, 2 - 1 treballador)

Josefa Font Creus

Fàbrica de J. Biada. (Oliver, 3 - 1 treballador)

Josep Fornaguera Fabregà

Fàbrica de J. Martí (Oliver, 4 - 1 treballadors)

“Montador i afinador de maquinària de gèneres de punt”

J. Martí

Fàbrica de tints Francesc Rovira. (Caldeta, 9 , 1er, 1ra - 7 treballadors)

Josep Madrià Torras
Gregori López García
Salvador Ardil Cánovas
Anna Ardil Rodríguez
Francesc Rovira Rius
Maria Rovira Casimiro
Josep Martínez Mateo

Fàbrica de Leodegario Masvidal. (Nou, 17 - 1 treballador)

Isabel Vidal García

Companyia Canadiense. (Prat de la Riba, 34 - 1 treballador)

Ramón Nicolau Vidal

Fàbrica Lloret. (Prat de la Riba, 36 - 2 treballadors)

Lluïsa Anglas Vila
Maria Tarrés Anglas

Fàbrica de Josep M^a Llauger Busquets. (2 treballadors)

Josep M^a Llauger Busquets
Andreu Nualart Garí

Fàbrica de Josep Pruna. (Mora, 8 - 1 treballador)

Lluís Jover Xampeny

Fàbrica de Quirze Ferrer. (Riera Gavarra, 44 - 30 treballadors). L'any 1936 col·lectivitzada amb el nom de "La Igualdad".

Dolors Viader Arubich
Josepa Billà Rovira
Enriqueta Torrent Borrell
Joanna Borrell Torrent
Rafel Llobet Utzet
Josep Vila Bruguera
Maria Ballarín Cadena
Joan Pera Buch
Antònia Rabassa Ribot
Consol García Sánchez
Alberto Mayor Trillo
Eduard Pallarolas Calvet
Quirze Ferrer Teixidor
Mercè Costa Pujadas
Pere Costa Pujadas
Àngela Garriga Trullàs
Josep Sagré Muntsant
Francesc Ferrer Ferrer
Carme Massaguer Closa
Jesús Arnau Buisán
Josep Arnau Buisán
Maria Planet Travessa
Josepa Jofre Ginebra
Jaume Baltrons Balsells
Samuel Cucurell Simón
Antònia Rocosa Montal
Isidre Puigvert Fulladosa
Leocadia Pera Andreu
Joaquima Campdepadrós Rocosa
Francesc Domènech Pinós

Fàbrica de Josep M^a Maynou. (45 treballadors)

Carme Solà Rius
Rosa Buch Planas
Dolors Alsina Autier
Maria Barceló Xifré
Frederic Zarcos Muñoz
Joan Punsola Autier
Carme Mir Arboix
Maria Massaguer Gras
Jaume Teixidor Bancells
Teresa Ferrer Gascons
Miquel Galceran Fors
Francesc Galceran Carqués
Josepa Galceran Carqués
Rafel Puigvert Francí
Rosa Galceran Fors
Josep Acedo Joseph
Francesc Llaví Llobet
Josepa Vallejo Cosaz
Francesca Vives Bassó
Josepa Torrent Campeny
Josep Forcano Pascual
Joan Rovira Xampeny
Cayetana Francesca Josepa
Rosa Soler Calvet
Agustina Gala Hortal
Josep Planet Castellà
Josepa Pujadas March
Antònia Roig Roig
Maria Bohils Tura
Manuel García de la Vega
Roser Vilanova Pujolet
Celestí Maynat Pascual
Beneta Xapellí Rocosa
Lluís Ventura Fauchs
Elissa Alom Prats
Joaquima Roig Serrat
Engràcia Pujadas Fors
Maria Pujadas Fors
Àngela Buch Aranyó
Dolors Comas Maymir
Antoni Solà Montsant
Joaquima Amargant Puig
Maria Costa Vinyes



Les fàbriques tèxtils de Canet de Mar l'any 1936 i els seus treballadors. Ajuts per a projectes investigació Institut Ramón Muntaner – AP19/22

Francesc Andreu Jaurés
Engràcia Pascual Donadéu

Fàbrica de Joan Xumetra. (39 treballadors)

Joanna López Oliva
Josep Telleda Campeny
Semproniana Boher Alsina
Francesc Mas Urruticoetxea
Maria Alemany Ramentol
Josepa Serra Roig
Cristina Brun Pou
Antoni Torrent Casals
Esteve Casals Oms
Teresa Boix Petit
Dolors Casellas Layret
Elisa Torrus Cruanyes
Gabriel Moll Guinart
Antònia Coll Borrell
Mercè Casadevall Freixes
Josepa Igra Pascual
Mercè Montsant Coloreda
Maria Montsant Coloreda
Dolors Mora Mas
Joan Xumetra Vall-Ilosera
Vicenta Espí Torrus
Teresa Xumetra Espí
Mercè Xumetra Espí
Baltasar Riera Palaus
Ramón Morales Moya
Anna Ramentol Criasola
Jaume Ramentol Criasola
Alfonso Martínez Frías
Ignasi Selva Soto
Francesc Alom Prats
Benet Salicrú Torrent
Emili Segarra Adroguer
Francesc Fulladosa Roig
Bartomeu Mitjà Martí
Marina Pérez López
Pere Canadell Xaubet
Gregoria Sánchez López
Josepa Miranda Gomez
Dámaso Canadell Xaubet.



Fàbrica d'Eusebi Escarpenter Blanco. (Gavarrà, 2 - 18 treballadors)

Josep Tenas Serrat
Bartomeu Tenas Salicrú
Jaume Serra Buch
Joaquima Ivern Rafanell
Maria Pera Vinyolas
Pilar Ferrer Pla
Ignàsia Ferrer Solés
Maria Campins Alsina
Cristòfol Pérez Morales
Eloisa Vallejo Cosaz
Josep Ferrer Gascons
Margarida Perxacs Torrent
Misericòrdia Mora Isern
Lluís Llobet Farreras
Carme Xiberta Puig
Josep Jover Pujadas
Ramón Noé Martí
Joan Noé Fugarolas

Fàbrica de Joan Carbonell Reverter. (63 treballadors)

Rosa Bellvehí Vilardebó
Mercè Roca Massaguer
Pilar Bassi Marlet
Enric Carbonell Floris
Francesca Badia Bartrina
Àngela Mas Teixidor
Lluís Julià de Capmany
Lluïsa Grau Salvà
Balbina Soler Rodès
Antoni de Miguel Sala
Josep de Miguel Sala
Victòria Rius Serra
Mercè Maldonado Ruíz
Miquel Cucurell Simón
Enric Luque Guasch
Anna Planet Teixidor
Maria Planet Feliu
Joan Bauli Tenas
Josep Pujol Avellaneda
Josefina Soler Fontàs
Benet Vergès Fàbregas
Joan Pujadas Bosch

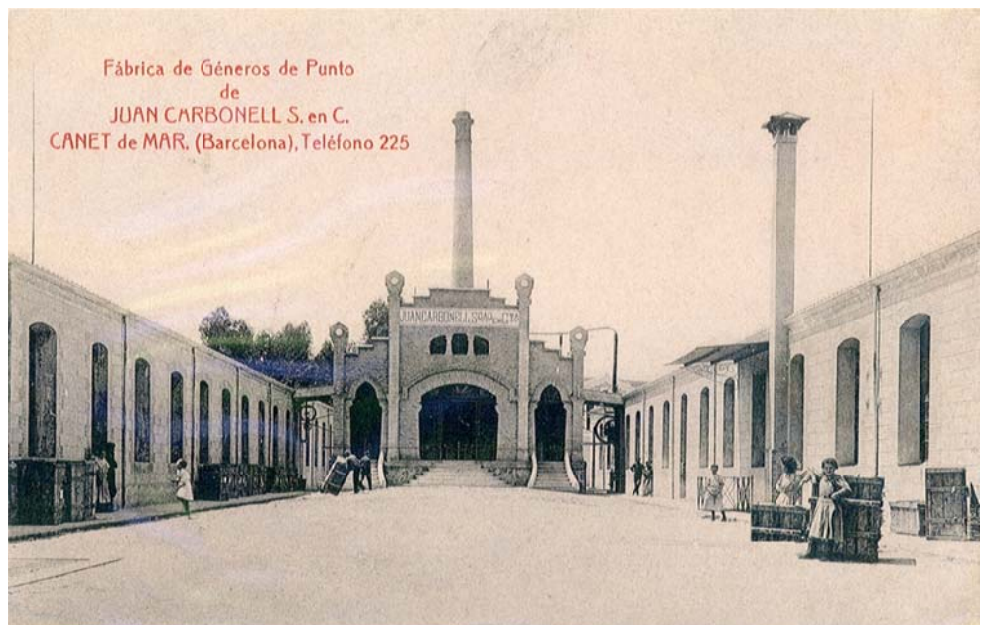

Les fàbriques tèxtils de Canet de Mar l'any 1936 i els seus treballadors. Ajuts per a projectes investigació Institut Ramón Muntaner – AP19/22

Misericòrdia Pujol Xiqués
Mercè Jover Isern
Benet Renau Arrosser
Antoni Alegre Soler
Emília Ginesta Bruguera
Anna Ginesta Bruguera
Joaquima Tenas Soler
Joaquima Torrus Canaleta
Teresa Isern Pi
Martí Soler Caballé
Antònia Valls Verdura
Francesca Roig Valls
Mercè Roig Valls
Maria Prat Mau
Maria Ros Orovichs
Teresa Planet Castellà
Concepció Martí Reverter
Magdalena Carqués Pujadas
Mundeta Colomer Muixí
Adelina Colomer Muixí
Esteve Tenas Arquer
Josep Pujadas Mora
Balbina Rius Colet
Antoni Rueda Manso
Estrella Criasola Pera
Lluïsa Anglas Serra
Maria Creus Ruiz
Teresa Mas maynat
Francesca Masriera Simón
Manuela Pera Mas
Antoni Escarpenter Puigdollers
Alfons Mas Casas
Maria Escarpenter Saurí
Leocàdia Pujadas Andreu
Magí Jover Pujadas
Matilde Mercader Sagrera
Josep Mas Casas
Maria Vidal Bruguera
Mercè Gallifa Bertran
Francesca Casas Badosa
Teresa Casas Badosa

Fàbrica de Manuel Maillo Ramos. (República, 27 - 19 treballadors)

Josepa Rafanell Carbó

Les fàbriques tèxtils de Canet de Mar l'any 1936 i els seus treballadors. Ajuts per a projectes investigació Institut Ramón Muntaner – AP19/22

Puridicació Maillo Ramos
Alfons Maillo Ramos
Josepa Coca Colet
Jaume Jofre Montaner
Rosa Torrent Campeny
Misericòrdia Torrent Alsina
Josep Rauret Martí
Josepa Pujadas Fors
Engràcia Heras Tresserras
Pilar Heras Tresserras
Manuel Maillo Ramos
Rosa Salvany Soler
Antoni Jofre Montaner
Elena Jofre Planet
Josep Maillo Ramos
Francesc Maillo Ramos
Esteve Jofre Montaner
Joan Torrent Campeny

Fàbrica d'Albert Lloveras Domènech. (Barcelona, 6 - 17 treballadors)

Ramón Montsant Juvanteny
Joan Montsant Juvanteny
Antoni Lloveras Domènech
Gertrudis Sayrol Alomar
Antònia Bartrons Balsells
Josep Pallarolas Calvet
Alexandra Saldaña Raya
Salvador Barnet Alsina
Francesc Pera Roig
Enric Pagès Torras
Josep Escudero Cabrero
Albert Lloberas Domènech
Joan Amills Ribera
Eulàlia Aguilar Espada
Joaquim Chic Piqué
Ramona Capmany Blanch
Rosa Amargant Capmany

Fàbrica de Francesc Vilà. (Barcelona, 2-4 - 8 treballadors)

Antònia Valls Banchs
Josep Vilà Gispert
Tomàs Vilà Gispert
Josepa Valls Banchs

Les fàbriques tèxtils de Canet de Mar l'any 1936 i els seus treballadors. Ajuts per a projectes investigació Institut Ramón Muntaner – AP19/22

Francesc Vilà Gispert
Joan Morales Moya
Josep Arañó Martí
Josep Andreu Jaurès

Fàbrica de Joaquim Eloy. (Romaní, 20 - 1 treballador)

Joan Macià Torrentó

Fàbrica de J. Fors. (Lladoners, 8 - 1 treballador)

Adelina Esteve Segarra

Fàbrica Torrealari S.A. (5 treballadors)

Laureà Faxedas Martínez
Francesc Massaguer Sagrera
Albert Arquer Xalabarder
Agustí Toll Pujadas
Jaume Toll Blanch

Fàbrica de Salvador Gelabert. (2 treballadors)

Alfons Carrasco Osado
Salvador Gelabert Álvarez

Fàbrica E. Torrent o Joan Torrent.

(García Hernández s/n - 3 treballadors)

Josep Viladevall Julià
Emili Castellà Corominas
Pilar Oliva Planas

Fàbrica de Joan Bruguera. (1 treballador)

Benet Puigvert Salicrú

Fàbrica Generes de Punt Marcel. (Vall, 39 - 1 treballador)

Ramón López Soto

Fàbrica de Joaquim Layret. (1 treballador)

Francesc García Layret

Fàbrica de Josep Ponsarnau Coll. (2 treballadors)

Josep Ponsarnau Coll
Mercè Vives Pica

**Fàbrica de tints Carles del Castillo Jansana
(Dr. Robert 4 [avui Xaró Baix] - 1 treballador)**

Carles del Castillo Jansana

Fàbrica de capses d'Antoni Bachs. (12 treballadors)

Isidor Puigvert Blasi
Gerònima Torrente González
Josepa Cabot Marcó
Irene Expósito Parera
Josep M^a Maillo Manso
Isabel Morales Moya
Miquela Campàs Soler
Rosa Compte Amargant
Antoni Bachs Rosés
Leandro Argelaga Trullàs
Mercè Comas Masvidal
Francesc Secams Casellas

Companyia de gas. (3 treballadors)

Antoni Mas Urruticoetxea
Jaume Mainou Castanyer
Ramón Pla Estaller

Riegos y fuerzas del Ebro. (2 treballadors)

Bartomeu Brun Vicens
Salvador Pol Sala

Fàbrica de Francesc Campins Fuster. (1 treballador)

Francesc Campins Fuster

Fàbrica de Jaume Sayrol. (3 treballadors)

Llatzer Urbano Asencio
Joan Dulsat Arañó
Carles Fornaguera Carqués

Fàbrica d'Antoni Solà Rius. (1 treballador)

Antoni Solà Rius

Taller mecànic de B. Roca. (Alba, 2 - 1 treballador)

Francesc García Sánchez

Fàbrica de A. Miquel. (Mas Muní, 32 – 1 treballador)

Gertrudis Xampeny Pujol

Fàbrica de Joaquim Vila Vidal. (Mas Muní, 12 – 2 treballadors)

Joaquim Vila Vidal

Agustí Vila Puig

**Fàbrica de Narcís Xumetra Expósito.
(President Macià, 33 - 3 treballadors)**

Narcís Xumetra Expósito

Rosend Arañó Masvidal

Josep Arañó Masvidal

Fàbrica de Martí Campins . (Saüc, 40 - 1 treballador)

Joan Pujadas Porta

**Montador de màquines Josep Bosch Sanyé.
(President Macià, 61 - 1 treballador)**

Josep Bosch Sanyé

Fàbrica de J. Pons o Pous. (Eusebi Golart, 4 - 1 treballador)

Carles Bauli Tenas

Treballadors del tèxtil que a l'any 1936 no hi consta l'empresa a la qual treballaven, i per tant podríem considerar-los com a persones a l'atur. (109 treballadors, possiblement també consten els que estaven fent el servei militar i alguns estudiants)

Dolors Compte Amargant

Lluïsa Auradell Arañó

Rosa Busquets Auradell

Pere Ribas Mora

Margarita Nogueras Ribas

Salvador Rius Fontbernat

Antònia Oliver Dunyach

Joan Montanyés Maria

Les fàbriques tèxtils de Canet de Mar l'any 1936 i els seus treballadors. Ajuts per a projectes investigació Institut Ramón Muntaner – AP19/22

Joaquima Carqués Pujadas
Carme Colomer Muixí
Francesc Bassi Marlet
Carme Maynou Nualart
Heribert Ramos Palomer
Assumpció Ampurdà Ribot
Victòria Martínez Mateo
Misericòrdia Munrabà Arañó
Justina Gras Serra
Pere Salvà Catà
Josepa Canyellas Auba
Pilar Calvo Molins
Francesca Escarpenter Saurí
Dolors Catà Pujadas
Candelaria Escobar Pastor
Magí Jover Feliu
Antònia Teixidor Caballé
Josep Pera Xiqués
Teresa Ivern Munné
Salvadora Banchs Planas
Joan Xiqués Grau
Josep Xiqués Grau
Maria Asín Soler
Joaquima Gall Puig
Mercè Juvanteny Montanya
Jaume Cortés Burgada
Àngela Pujadas Bassas
Benet Cabrera Pérez
Teresa Soto Silven
Emili Canadell Xaubet
Paquita Munrabà Arañó
Joaquima Roura Gurri
Francesca Riera Gurri
Nativitat Riera Gurri
Maria Montanyés Maria
Àngela Graos Iniesta
Josep Isern Arenas
Salvador Rafanell Carbó
Jaume Renau Gené
Carles Dulsat Arañó
Josefa Godayol Codina
Magdalena Torrent Casals
Clara Salicrú Sagrera
Anna Gri Riera

Les fàbriques tèxtils de Canet de Mar l'any 1936 i els seus treballadors. Ajuts per a projectes investigació Institut Ramón Muntaner – AP19/22

Joan Ferrer Solés
Tecla Martí Bosch
Manuel Esteve Segarra
Francesca Arenas Tenas
Pere Raurell Tarrats
Rosa Roqueta Daniel
Àngela Hereu Cortés
Ramón Portet Vives de la Cortada
Antoni Ribas Roig
Pere-Màrtir Fors Roca
Josep Criasola Pera
Maria Rissech Parchacs
Miquel Lloret Saurí
Joan Lloret Gras
Salvador Franco Martínez
Maria Cussachs Pla
Ricard Xampeny Rogent
Josep Xampeny Pujol
Josep Vilardell Arnigues
Josep Vilardell Geis
Vicens Punsola Autier
Antònia Zapata Martínez
Josepa Segarra Zapata
Ramón Campàs Soler
Josep Moragues Busquets
Emília Puigvert Budoy
Quitèria Navarro Galera
Joan Serra Dunyach
Antònia Ferrés Catarineu
Antònia Bartrolí Arasa
Llorens Renau Arquer
Josepa Serra Dunyach
Paula Torrus Cruanyes
Magdalena Niella Palomé
Dolors Brugarola Puig
Jaume Tenas Arquer
Joaquima Gratovil Boter
Teresa Oliver Rocosa
Rosa Torrent Mussachs
Maria Umbert Pascual
Narcisa Buixalleu Aulet
Josep Jofre Casellas
Josep Ferrer Buch
Josep Galí Jover

Les fàbriques tèxtils de Canet de Mar l'any 1936 i els seus treballadors. Ajuts per a projectes investigació Institut Ramón Muntaner – AP19/22

Pere Llauger Trullàs
Narcís Fradera Martín
Josep Puigdefàbregas Llibre
Benet Gratovil Boter
Maria Gratovil Boter
Francesc Torrus Masriera
Maria Vives Bassó
Maria Sillué Condon
Manuel Moncada Esteve
Joan Alsina Puig
Jaume Ferrer Noé
Francesc Galí Murtra
Vicens Rocosa Vilà

Total treballadors Canet any 1936 = 1.174 persones

Planimetries amb la ubicació de les
fàbriques tèxtils canetenques del 1936
sobre el parcel·lari actual de Canet de Mar
Projecte d'investigació de l'IRMU AP19/22
(de l'any 2022):

***“El padró municipal de Canet de
1936: les fàbriques tèxtils i els
seus treballadors”***

Investigació a càrrec de:
SERGI ALCALDE i VILÀ
FRANCESC RODRÍGUEZ SANTOS
(membres del Centre d'Estudis Canetencs)

Impulsat per:



Centre d'Estudis Canetencs

Amb el suport de:



INSTITUT RAMON MUNTANER
Fundació privada dels Centres d'Estudis de Parla Catalana



Ajuntament de Canet de Mar

Col·labora:



ARXIU MUNICIPAL
DE CANET DE MAR

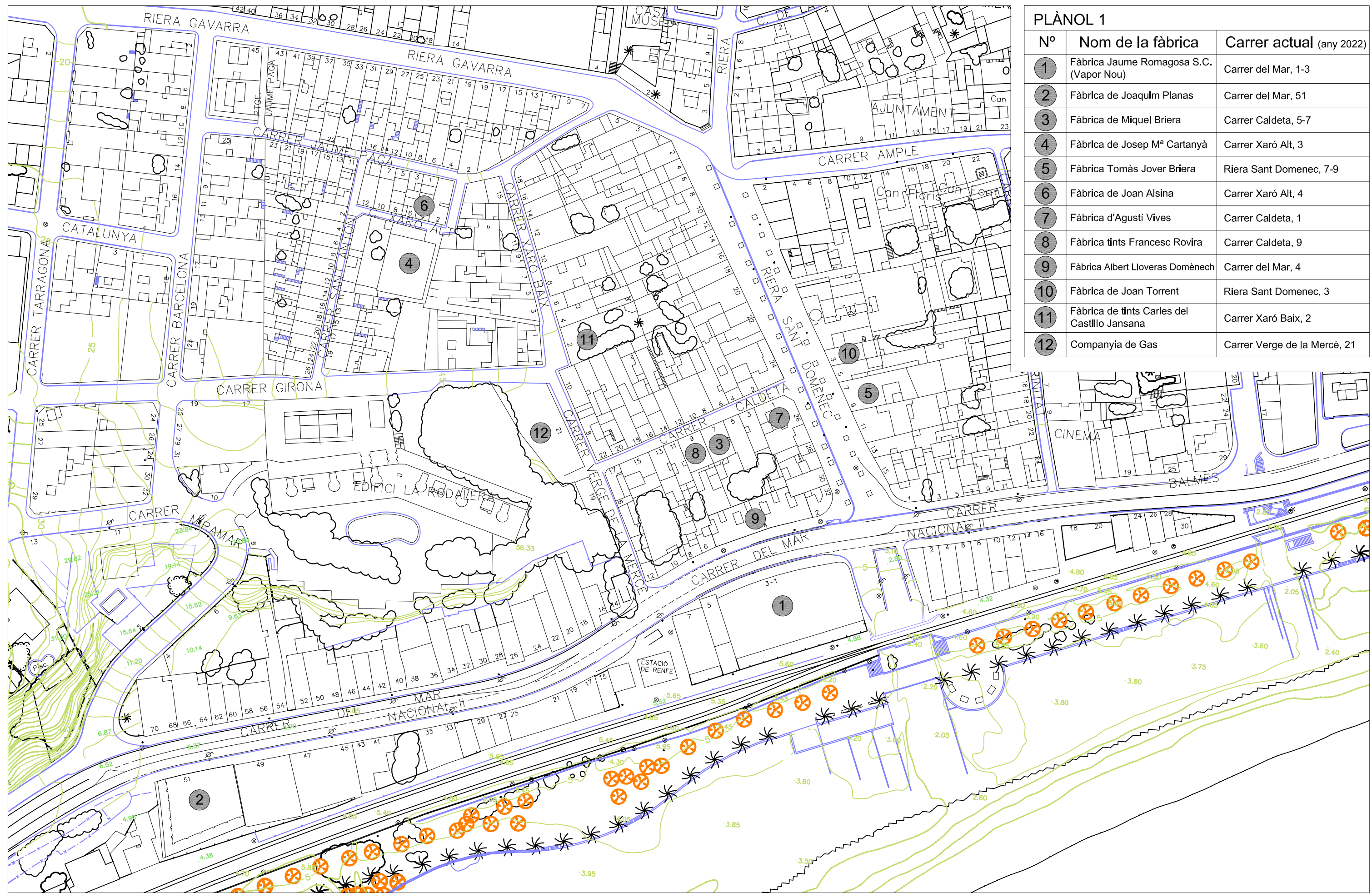

PLÀNOL 1		
Nº	Nom de la fàbrica	Carrer actual (any 2022)
1	Fàbrica Jaume Romagosa S.C. (Vapor Nou)	Carrer del Mar, 1-3
2	Fàbrica de Joaquim Planas	Carrer del Mar, 51
3	Fàbrica de Miquel Briera	Carrer Caldetà, 5-7
4	Fàbrica de Josep M ^o Cartanyà	Carrer Xaró Alt, 3
5	Fàbrica Tomàs Jover Briera	Riera Sant Domènec, 7-9
6	Fàbrica de Joan Alsina	Carrer Xaró Alt, 4
7	Fàbrica d'Agustí Vives	Carrer Caldetà, 1
8	Fàbrica tints Francesc Rovira	Carrer Caldetà, 9
9	Fàbrica Albert Lloveras Domènec	Carrer del Mar, 4
10	Fàbrica de Joan Torrent	Riera Sant Domènec, 3
11	Fàbrica de tints Carles del Castillo Jansana	Carrer Xaró Baix, 2
12	Companyia de Gas	Carrer Verge de la Mercè, 21

Les fàbriques tèxtils de Canet de Mar l'any 1936 i els seus treballadors.
Ajuts per projectes d'investigació Institut Ramon Muntaner. AP19/22



Ubicació de les fàbriques
en el Canet actual e:1/1200

S. Alcalde
F. Rodríguez
Any 2022

PLÀNOL
1



Les fàbriques tèxtils de Canet de Mar l'any 1936 i els seus treballadors.
Ajuts per projectes d'investigació Institut Ramón Muntaner. AP19/22



Ubicació de les fàbriques
en el Canet actual

e:1/1200

S. Alcalde
F. Rodríguez
Any 2022

PLÀNOL
2



PLÀNOL 3

Nº	Nom de la fàbrica	Carrer actual (any 2022)
21	Fàbrica Josep Tenas	Carrer Lluís Domènech, 10
22	Fàbrica Josep Sagristà	Riera Gavarra, 8
23	Escola de Teixits de Punt	Plaça Indústria, 1
24	Fàbrica Joan Soler Fontàs	Carrer de la Font, 7
25	Fàbrica Succ. Floris i Busquets	Riera Gavarra, 16
26	Fàbrica de Quirze Ferrer	Riera Gavarra, 44
27	Fàbrica d'Eusebi Escarpenter	Riera Gavarra, 6
28	Fàbrica Torrealari S.A.	Carrer de Pol, 3
29	Fàbrica de A. Miquel	Carrer Mas Muni, 32
30	Fàbrica de Joaquim Vila Vidal	Carrer Mas Muni, 12

Les fàbriques tèxtils de Canet de Mar l'any 1936 i els seus treballadors.
Ajuts per projectes d'investigació Institut Ramón Muntaner. AP19/22



Ubicació de les fàbriques
en el Canet actual e:1/1200

S. Alcalde
F. Rodríguez
Any 2022

PLÀNOL
3

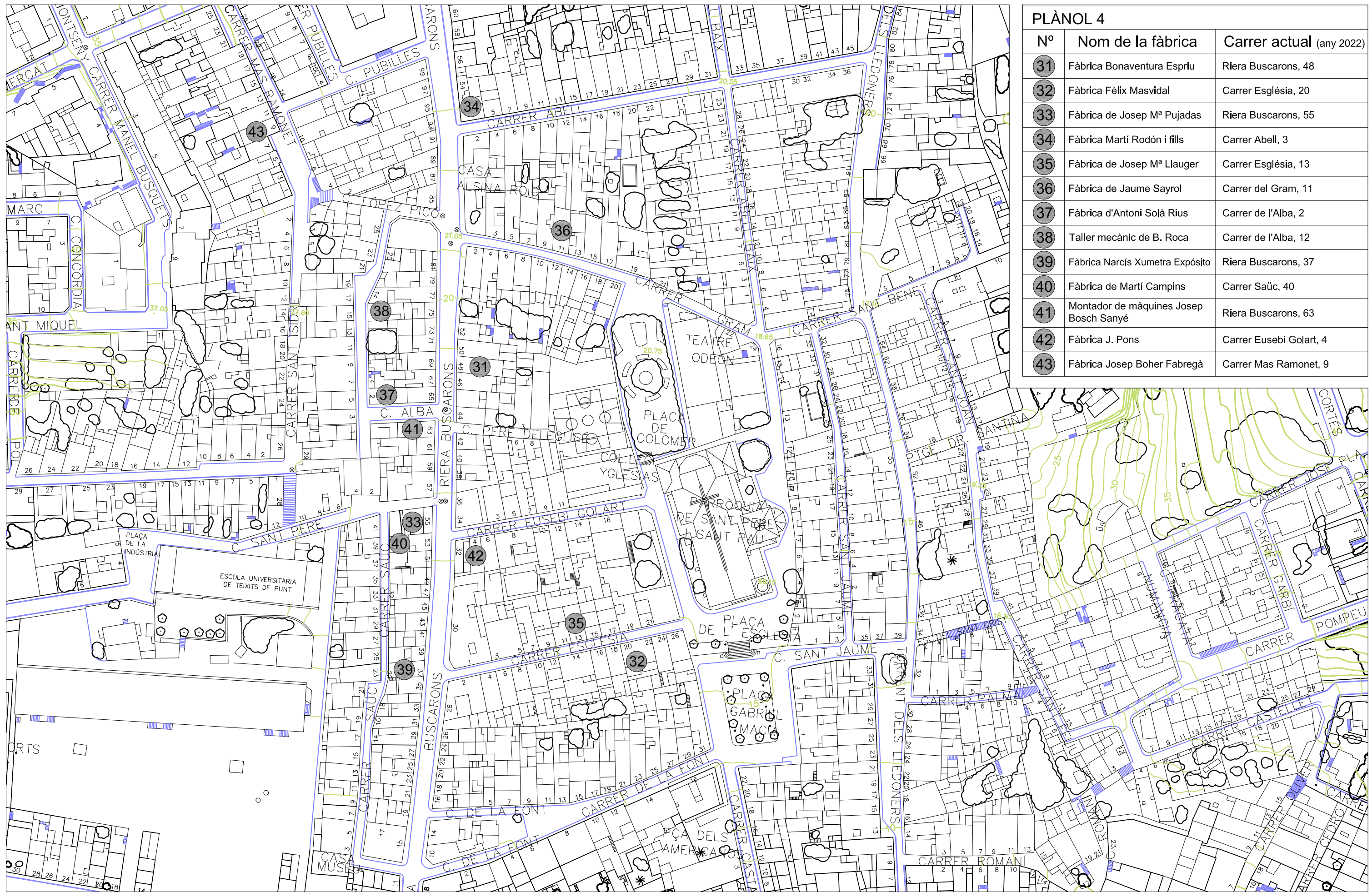

Les fàbriques tèxtils de Canet de Mar l'any 1936 i els seus treballadors.
Ajuts per projectes d'investigació Institut Ramón Muntaner. AP19/22



Ubicació de les fàbriques
en el Canet actual e:1/1200

S. Alcalde
F. Rodríguez
Any 2022

PLÀNOL
4



Les fàbriques tèxtils de Canet de Mar l'any 1936 i els seus treballadors.
Ajuts per projectes d'investigació Institut Ramon Muntaner. AP19/22



Centre d'Estudis Canetencs

Ubicació de les fàbriques
en el Canet actual e:1/1200

S. Alcalde
F. Rodríguez
Any 2022

PLÀNOL
5



PLÀNOL 6

Nº	Nom de la fàbrica	Carrer actual (any 2022)
52	Fàbrica de Joan Jover Llauger	Riera del Pinar, 32
53	Fàbrica Manufactures Fors S.A.	Carrer Enric Jover, s/n
54	F. Joaquim Carbonell Reverter	Passeig de la Misericòrdia, 2
55	Fàbrica de Joan Vilà	Riera del Pinar, 30
56	Fàbrica de Marià Xalabardé	Carrer Ravalet, 33
57	Fàbrica de Joan Xumetra	Riera del Pinar, 18
58	Fàbrica Joan Carbonell Reverter	Torrent de Lledoners, 109
59	Fàbrica de caps Antoni Bachs	Riera del Pinar, 14



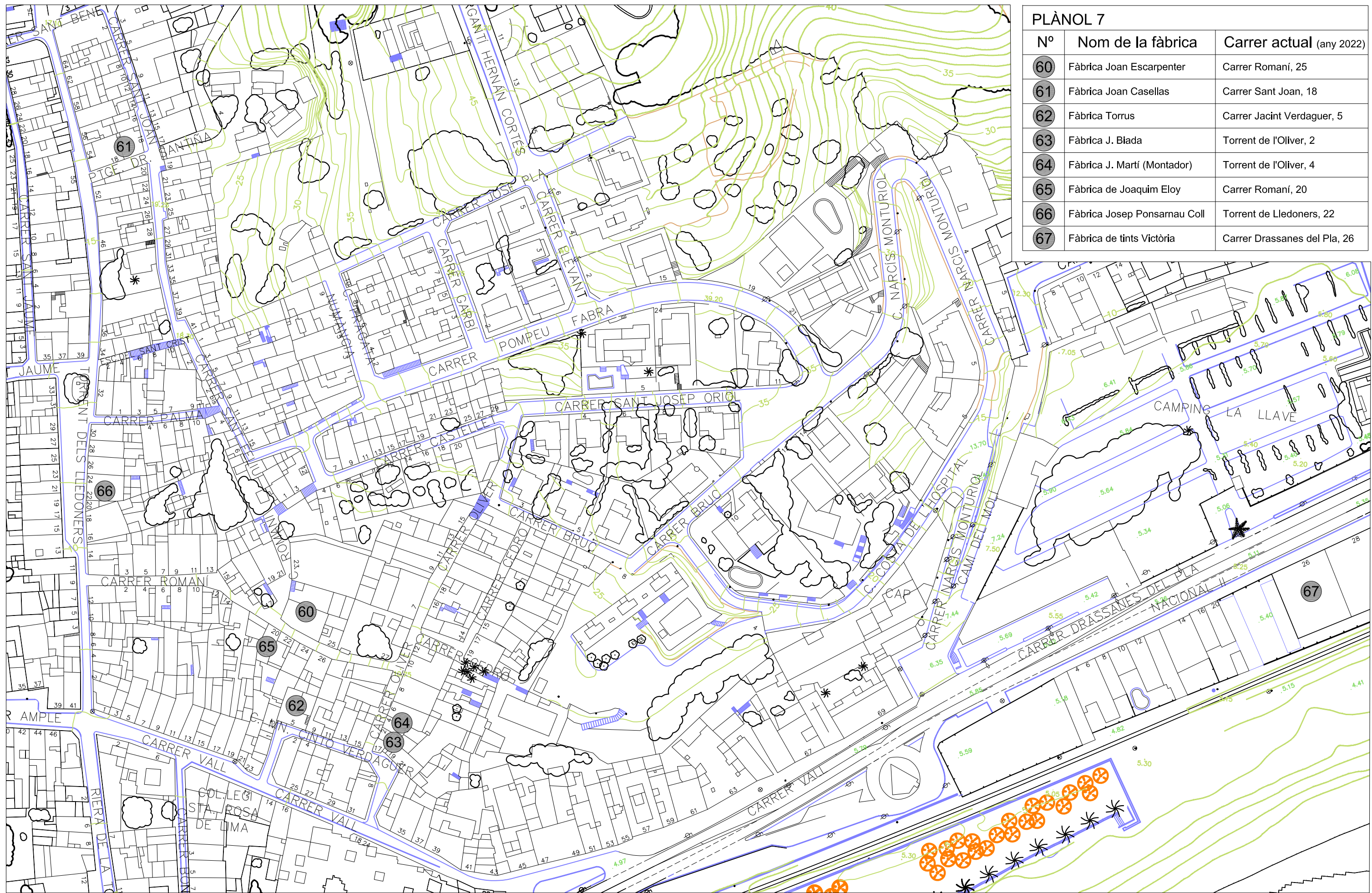

Les fàbriques tèxtils de Canet de Mar l'any 1936 i els seus treballadors.
Ajuts per projectes d'investigació Institut Ramon Muntaner. AP19/22



Centre d'Estudis Canencs

Ubicació de les fàbriques
en el Canet actual e:1/1200

S. Alcalde
F. Rodríguez
Any 2022

PLÀNOL
7

Exposició “La relació de Canet de Mar amb el tèxtil”, del 13 al 22 de maig del 2022 a la Sala Capmany de Canet de Mar, durant la setmana cultural “Canet, un mar de fils”

**Projecte d’investigació de l’IRMU AP19/22
(de l’any 2022):**

“El padró municipal de Canet de 1936: les fàbriques tèxtils i els seus treballadors”

Investigació a càrrec de:

SERGI ALCALDE i VILÀ

FRANCESC RODRÍGUEZ SANTOS

(membres del Centre d’Estudis Canetencs)

Impulsat per:



Centre d’Estudis Canetencs

Amb el suport de:



INSTITUT RAMON MUNTANER
Fundació privada dels Centres d’Estudis de Parla Catalana



Ajuntament de Canet de Mar

Col·labora:



ARXIU MUNICIPAL
DE CANET DE MAR

CANET UN MAR DE FILS

RESSEGUINT
LA HISTÒRIA
DEL TÈXTIL A CANET

La relació de Canet de Mar amb el tèxtil



Text exposició:



Centre d'Estudis Canetencs

Amb el suport:



Ajuntament de Canet de Mar



ARXIU MUNICIPAL
DE CANET DE MAR



INSTITUT RAMON MUNTANER
Fundació privada, sense ànim de lucre, d'investigació i difusió



Mores
Malabaristes

1

LA FABRICACIÓ DE LONES PER A VELES DE VAIXELLS

L'origen de la presència de la labor del teixit a Canet s'ha de buscar en els treballs a l'entorn de la construcció d'embarcacions.

La vall de Canet, almenys des del segle XVII posseïa dues drassanes, situades a les platges de cada extrem de la població.

Així prop del terme de Sant Pol, existiren les drassanes del **Pla del Sant Crist**, i prop el terme d'Arenys, les drassanes del **Cavaió**.

Ambdues eren a l'aire lliure, amb construccions precàries que desapareixien una vegada l'embarcació s'havia "botat" al mar.



Litografia del poble de Canet de Mar l'any 1818. (Arxiu CEC)



Els Dotras mestres d'aixa canetencs a les drassanes de Calella. (Arxiu CEC)

A part de l'important ofici dels mestres d'aixa, també eren necessaris altres especialistes com els serradors, els clavetaires, els corders o soguers, els calafats, els courers, i per descomptat els mestres velers, qui s'encarregaven de la confecció, inicialment manual, de les veles per a les naus.

Text exposició:



Centre d'Estudis Canetencs

Amb el suport:



Ajuntament de Canet de Mar



ARXIU MUNICIPAL
DE CANET DE MAR



INSTITUT RAMON MUNTANER
Facultat de Ciències de l'Educació i Psicologia



Mares
Malabaristes

2

ELS TEIXITS A LA PLANA

La necessitat d'especialització per a l'elaboració de les veles dels vaixells, per tal no sols de poder dotar de veles a les embarcacions que es construïen a Canet, sinó també per a exportar-ne a altres ports i drassanes, així com per a utilitzar-ne els teixits per a altres usos, com per exemple l'embalatge de mercaderies, va produir la importació de maquinària per a elaborar teixits a la plana. Amb els anys es van anar perfeccionant i especialitzant.



Imatge aèria de Canet, dècada anys 1920. (Sergi Alcalde)

Les peces tèxtils que produïen eren planes, sense cap costura, i s'havien d'acabar cosint, solapant i treballant a mà. Era freqüent que algunes cases amb agosarats empresaris pioners de Canet tinguessin una o dues màquines de teixit a la plana. Amb la necessitat de fer-se al carrer, per la manca d'espai, de l'elaboració final del tall i cosit de veles. Així encara ens resten politges a les parts superiors de façanes d'algunes



Anagrama de la Fàbrica Maynou de Canet. (Sergi Alcalde)

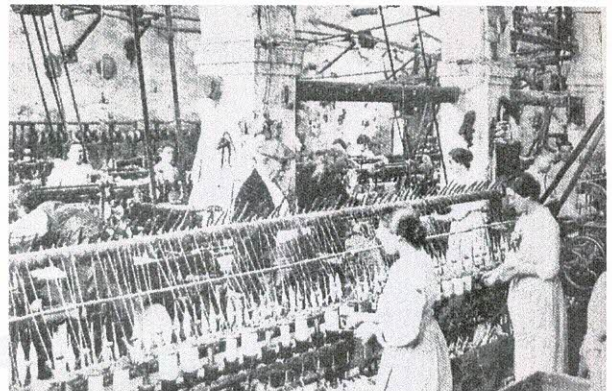

Fàbrica Josep Maynou de Canet. (Arxiu CEC)

cases del Canet del segle XVII com és el cas del carrer de la Caldeta.

Amb els anys, alguns empresaris van decidir ampliar el negoci, apareixent les primeres indústries o fàbriques tèxtils de teixit a la plana de Canet, com és el cas de Can Maynou, o la fàbrica del Corral.

Text exposició:



Amb el suport:



3

ELS VELERS TEIXIDORS DE VELS DE SEDA

La indumentària habitual del segle XVIII, típica del barroc, comportava amb freqüència l'ús de vels, mocadors i mitges de seda. Aquests no sols eren exclusius del sexe femení, sinó que el masculí també en feia un ús més que freqüent, i per tant va esdevenir un producte de forta demanda.

A Canet es documenten entre 1751 i 1771 com a mínim més d'una vintena de velers, és a dir, fabricants de vels de teixit de seda. Aquests fins i tot van agrupar-se en una confraria pròpia, la de la Verge de la Concepció, amb altar dins l'església Parroquial de Canet.

Alguns teixidors de vels canetencs van arribar a ser importants comerciants no sols als ports peninsulars, sinó també amb el continent americà i el nord-europeu.

El seu posicionament econòmic durant el segle XVII i XVIII va permetre encarregar, l'any 1630, a l'important escultor andalús Juan Martínez Montañés, l'obra barroca de la Pietat, grup escultòric que gràcies als avatars de la història, avui es conserva a la veïna població de Sant Pol de Mar.

Dins d'aquest món de la manufactura de la seda, també van aparèixer oficis específics, com foren els retorcedors i els tintorers de seda.



Indumentària d'home del segle XVIII. (Arxiu CEC)



Pietat procedent de Canet de l'escultor Juan Martínez. (Ajuntament de Sant Pol)



Fàbrica Jover i Montañés, al carrer Abell de Canet, qui entrat el segle XX seguia especialitzant-se en teixits de seda. (Arxiu CEC)

Text exposició:



Centre d'Estudis Canetencs

Amb el suport:



Ajuntament de Canet de Mar



ARXIU MUNICIPAL
DE CANET DE MAR



INSTITUT RAMON MUNTANER



Mares
Molabàristes

4

MANUFACTURES TÈXTILS PER A L'EXPORTACIÓ I IMPORTACIÓ

El comerç del segle XVIII va potenciar la manufactura local amb productes tèxtils que s'exportaven des de Canet especialment a les colònies americanes. No és d'estranyar doncs que a Canet es produïssin gran nombre d'indianes i de puntes de coixí, manufactures que gaudien d'alta reputació i valor econòmic.

Fins hi tot hi havia mariners que s'especialitzaven en les puntes i augmentaven durant el trajecte, el seu "picotí" que havien elaborat les mares, germanes o esposes, per a vendre'l unavegada arribessin al port de destí. Segons Francisco de Zamora, en el seu viatge per Catalunya l'any 1790, quan passà per Canet comenta: *"La mujeres trabajan encajes, no siendo extraordinario el que se mantengan sólo con esta hacienda algunas viudas cargadas de hijos... Las mujeres que trabajan encajes pasan de mil, reditúa su labor de 38 a 39 mil libras anuales"*.

També era habitual que des de les colònies s'importessin altres tipologies de teixits, com per exemple els famosos *"Mantons de Manila"*, procedents de les

Filipines. Molts d'aquestes objectes de vàlua artística s'utilitzaven per decorar les façanes durant les processons i actes religiosos, o també mobiliari de la llar.



Casament de Jaume Coll amb Lúcia Tenas, l'any 1919, amb una interessant mantellina de puntes de coixí negra. (Sergi Alcalde)



Noies canetenques revestides de puntes blanques al certàmen de Jocs Florals de Canet del 1908. (Biblioteca P. Gual i Pujadas)

L'ús de les puntes de coixí s'havia estès tant que s'utilitzaven per adornar gran nombre d'aixovars de la llar, com per exemple: estovalles, coixins, mocadors, tovalloles, llençols, mantellines, ventalls, guants, vestits de cerimònia, colls, camises de dormir, enagües, així com vestimenta litúrgica, com ara casulles, estoles, roquets, etc.



Puntaires veïnes del carrer de l'Església de Canet de Mar. (Arxiu CEC)



Puntaires de Canet. (Col·lecció Joaquim Castells - Arxiu Municipal de Canet)

Text exposició:



Centre d'Estudis Canetenques

Amb el suport:



Ajuntament de Canet de Mar



ARXIU MUNICIPAL DE CANET DE MAR



INSTITUT RAMON MUNTANER



Mares Malabaristes

5 EL GÈNERE DE PUNT

L'empenta del tèxtil al Canet del segle XIX va materialitzar-se amb l'adaptació de cases i magatzems com a pioneres fàbriques tèxtils. Inicialment amb pocs telers i amb escassos anys el seu augment fou considerable. Podem recordar les inicials fàbriques del Corral (antiga casa Vendrell del Turó), la pionera Serra i Jover, encara al carrer Sant Joan. La incorporació de diversa maquinària, encara que semi-mecanitzada, propicià l'aparició al mercat de gran nombre de productes. Els més destacats foren els mitjons, però també mitges, i entrat el segle XX, coincidint amb la primera guerra mundial, samarretes i roba interior.

Aquesta incipient empenta del segle XIX va originar la proliferació de nombroses fàbriques tèxtils, de reduït tamany, i repartides arreu de la població. Una de les més antigues documentades se situava al xamfrà del carrer Abell amb la Riera Buscarons, l'any 1848 el propietari de l'immoble era Salvador Vaquer, i el tenia arrendat a Mateu Serra, de Sant Genís de Vilassar, on consta existien "39 telers de teixir cotó", amb un rèdit anual de 268 rals i 32 maravedís. El mateix any hi consta una fàbrica al carrer Santíssima Trinitat 10-12, propietat de Francesc Clausell que elaborava "cardencillos". O al carrer Nou, 19, fabriquetta propietat de Josep Parera, o al carrer Ample 11, que combinava botiga i fabriquetta propietat de Pau Fornaguera. Potser, fins i tot la de més ressò fou la fàbrica situada al mític edifici de Can Manau, al carrer Romaní 27.

Una altra família vinculada estretament amb el tèxtil, foren els Fors. Consta que l'any 1848 ja



Fàbrica canetenca Las Cuarenta, que produïen la marca "El Ovillo de Oro". (Arxiu CEC)



Façana de l'antiga fàbrica del Corral, al carrer Romaní que antigament havia estat el casal familiar dels Vendrell del Turó. (Arxiu CEC)

disposaven d'una fàbrica al carrer Sant Jaume 19-21. La culminació del tèxtil a Canet va ser aconseguir que la Mancomunitat de Catalunya accedís a instal·lar-hi l'**Escola de Teixits de Punt**, l'any 1922, essent inaugurada per l'aleshores president de la Mancomunitat Josep Puig i Cadafalch. Tancada durant la dictadura de Primo de Rivera, va ser reinaugurada l'any 1932 pel president Francesc Macià. S'ubicà a l'antic Mas Moní, on des de feia unes dècades s'hi havia instal·lat també l'Escola Montessori. D'aquesta escola al llarg dels anys en van sortir centenars d'Enginyers en Teixits de Punt. Actualment és el Centre de Recerca i Transferència de Tecnologia Tèxtil.

A partir del segle XX, les fàbriques Jover i Serra, J. Romagosa i J. Carbonell van esdevenir les més grans de Canet.



Escola de Teixits de Punt, amb la fàbrica Floris i Busquets. (Arxiu CEC)



Carmina Tenas Bertran a la fàbrica de Can Casellas. (Sergi Alcalde)

Text exposició:



Centre d'Estudis Canetencs

Amb el suport:



Ajuntament de Canet de Mar



ARXIU MUNICIPAL DE CANET DE MAR



INSTITUT RAMON MUNTANER



Mores Malabaristes

6

ALGUNES FÀBRIQUES TÈXTILS DEL CANET DEL SEGLE XX

Fàbrica Carbonell

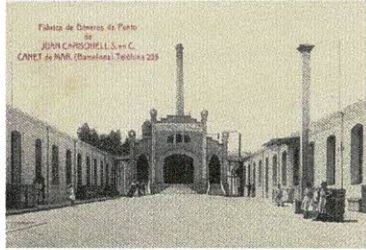

(Arxiu Municipal de Canet – AMCNM)

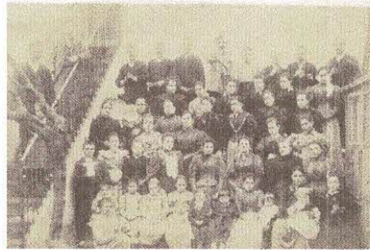

(Sergi Alcalde)



(Arxiu Municipal de Canet – AMCNM)



(Arxiu CEC)



(Arxiu Municipal de Canet – AMCNM)

Fàbrica Floris i Busquets

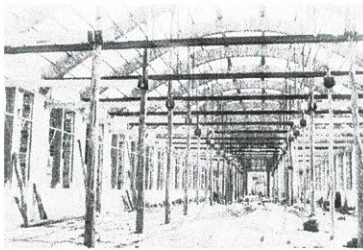

(CRTTT – Escola Teixits)

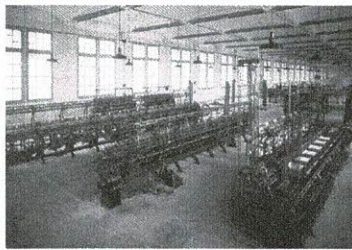

(CRTTT – Escola Teixits)

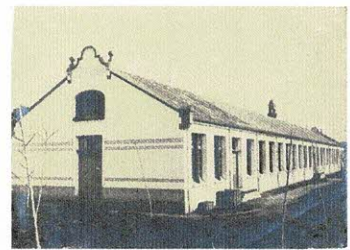

(Biblioteca P. Gual i Pujadas)



(Arxiu Municipal de Canet – AMCNM)



(Arxiu CEC)

Fàbrica Casals, després Vapor Vell de Can Romagosa



(Sergi Alcalde)



(Arxiu CEC)



(Arxiu CEC)



(Victòria Ibars)

Text exposició:



Centre d'Estudis Canetencs

Amb el suport:



Ajuntament de Canet de Mar



ARXIU MUNICIPAL DE CANET DE MAR



INSTITUT RAMON MUNTANER



Mores Malabaristes

7

ALGUNES FÀBRIQUES TÈXTILS DEL CANET DEL SEGLE XX

Fàbrica Jover i Serra , després Isidre Jover i Cia.

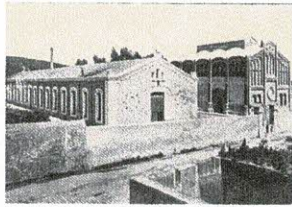

(Biblioteca P. Gual i Pujadas)



(Arxiu Municipal de Canet – AMCNM)



(Arxiu CEC)



(Fons Enric Mir)



(Fons Enric Mir)



(Sergi Alcalde)



(Sergi Alcalde)



(Fons Tarradas-Vinyoles)



(AMCNM)



(AMCNM)

Fàbrica de Josep Maynou



(Arxiu CEC)

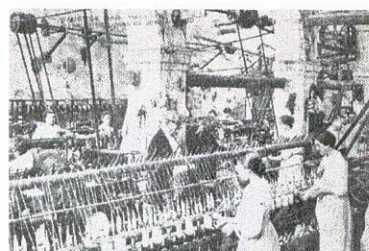

(Arxiu CEC)



(Arxiu CEC)



(Sergi Alcalde)

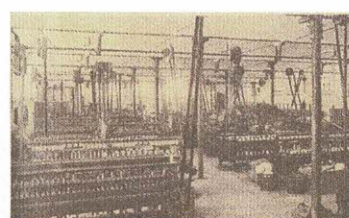

(Arxiu CEC)

Text exposició:



Centre d'Estudis Canetencs

Amb el suport:



Ajuntament de Canet de Mar



ARXIU MUNICIPAL DE CANET DE MAR



INSTITUT RAMON MUNTANER



Moras Molabaristes

8

ALGUNES FÀBRriques TÈXTILS DEL CANET DEL SEGLE XX

Fàbrica de les filles de Pau Fàbregas (Can Quel)



(Arxiu CEC)



(Arxiu CEC)



(Biblioteca de Catalunya)

El Vapor Nou de Can Romagosa

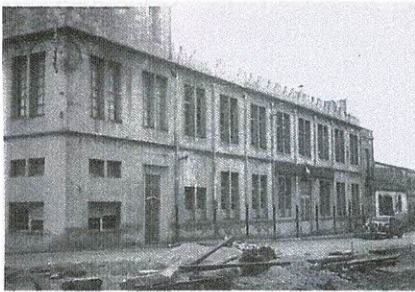

(Arxiu CEC)

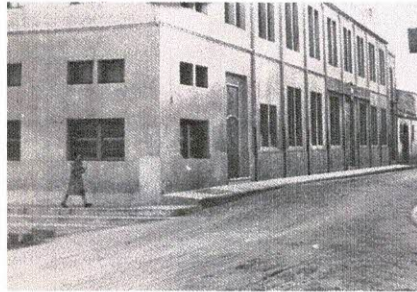

(Arxiu CEC)



(Victòria Ibars)



(Arxiu Històric Fidel Fita)



(Fons Família Lloveras-Carreras)

Fàbrica de Can Cartanyà



(Sergi Alcalde)



(Arxiu CEC)



(Arxiu CEC)

Text exposició:



Centre d'Estudis Canetencs

Amb el suport:



Ajuntament de Canet de Mar



ARXIU MUNICIPAL DE CANET DE MAR



INSTITUT RAMON MUNTANER



Mores Malabaristes

9

ALGUNES FÀBRIQUES TÈXTILS DEL CANET DEL SEGLE XX

Fàbrica Torrus i Jover, després Torrus i Sagristà, i finalment Eusebio Escarpenter (Can "Sebiu")



(Arxiu Municipal de Canet – AMCNM)



(Arxiu CEC)



(Arxiu CEC)

Fàbrica de Can Xumetra



(Sergi Alcalde)



(Arxiu CEC)

Fàbrica Josep Fors



(Arxiu CEC)

Fàbrica de Can Joaquim Planas, després Can Ventura-Oliva, finalment Secció de Pievesto



(Arxiu CEC)



(Arxiu Municipal de Canet – AMCNM)



(AMCNM)

Fàbrica El Corral



(Arxiu CEC)



(Arxiu CEC)

Fàbrica Rosend Peitx



(Arxiu CEC)

Text exposició:



Centre d'Estudis Canetencs

Amb el suport:



Ajuntament de Canet de Mar



ARXIU MUNICIPAL DE CANET DE MAR



INSTITUT RAMON MUNTANER



Mares Molabarietes

10 ANY 1936: LES FÀBRIQUES TÈXTILS DE CANET I ELS SEUS TREBALLADORS

L'any 1936 el sector industrial de Canet donava feina a un 60% de la població activa; el sector més important era el gènere de punt, però encara subsistien dues empreses mitjanes dedicades a la fabricació de teixits a la plana, sector que havia estat hegemònic durant el segle XIX.



Vista de la plaça de la Llenya a la dècada de 1940 (Arxiu CEC)

A la primavera de 1936, el sector industrial complet de Canet comptava amb 73 empreses, que ocupaven un total de 1.174 treballadors. Però també consta que l'abril d'aquell any, a Canet existien 109 persones aturades, una xifra alta, però no extraordinàriament, sobretot si incloïa els estudiants i els joves que estaven fent el servei militar.

Per ordre d'importància, les majors empreses tèxtils canetenques eren les següents: Jaume Romagosa S.C. amb 229 treballadors, Isidre Jover i Cia amb 117 treballadors, Joan Tenas Vivó,

amb 101 treballadors, Joan Carbonell Reverter amb 63 treballadors, Joan Jover Llauger amb 60 treballadors, Manufactures Fors S.A. amb 51 treballadors, i Josep Maynou amb 45 treballadors. També existien diverses empreses subsidiàries, com els tints, la fabricació de capsos, o els tallers de reparació de maquinària.



Treballadors de les fàbriques desfilant durant la "Fiesta de la Liberación", gener de 1940. (Arxiu Municipal de Canet)

Pel juliol de 1936, quan s'aprovà el Decret de Col·lectivitzacions de les indústries majors de 100 treballadors, a Canet sols va afectar-ne a les tres primeres.

Durant el conflicte, a moltes de les fàbriques, per manca d'homes que eren al front, varen ser les dones les qui assumiren les feines que tradicionalment sols havien fet el sexe masculí, com ara el teixir amb màquines cottons, rectes, etc.

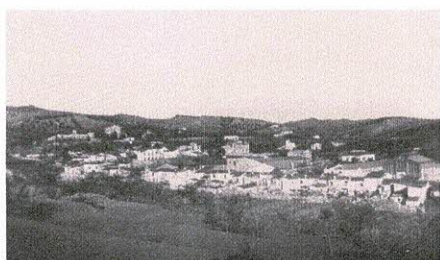

Vista de la part alta de Canet durant la dècada de 1930. (Arxiu CEC)



Logotip de la fàbrica canetenca "La Igualdad", col·lectivitzada l'any 1936. (Arxiu CEC)

Vols saber quines eren les fàbriques que existien a Canet l'any 1936 ?

Vols saber a quina fàbrica treballava el teu parent o familiar ?

Visualitza-ho a través del següent Codi!



Text exposició:



Centre d'Estudis Canetencs

Amb el suport:



Ajuntament de Canet de Mar



ARXIU MUNICIPAL DE CANET DE MAR



INSTITUT RAMON MUNTANER



Mares Malabaristes